

### Trump, Hafta Sonunda İkinci Tur Müzakerelerin Yapılabileceğinin Sinyalini Verdi!

➤ Küresel tarafta bu haftaya; ABD ve İran heyetlerinin, Cumartesi günü Pakistan'ın başkenti İslamabad'ta gerçekleştirdikleri uzun süren müzakerelerin ardından taraflar arasında bir anlaşmaya varılamamış olunmasının etkisiyle risk iştahında oluşan daralma ile başladı. ABD Başkanı Donald Trump'ın, İran'ı yeniden masaya çekmek için sınırlı düzeyde saldırı seçeneklerini gözden geçirdiğine dair iddialar da tedirginliği artırırken, buna karşın akşam saatlerinde ABD'nin İran ile diplomasi yolunun halen açık olduğu ve İran'ın şartları yerine getirmesi durumunda bir anlaşma yapılabileceğine yönelik ABD Başkanı Donald Trump ve Başkan Yardımcısı JD Vance'den gelen açıklamalarla umutlar tazelendi. Salı günü, ABD ve İran arasında ikinci tur görüşmelerin İslamabad'ta yapılmasına yönelik Pakistan'dan gelen teklif ile piyasalarda risk alma iştahında artış ortaya çıkarken, haftanın kalanında ise yeni müzakere turunun tarihi ve yeri konusunda bir belirsizlik ortaya çıktı. Yine, taraflardan gelen güvensizliğe işaret eden açıklamalarla da zaman zaman risk alma iştahı baskılansa da, piyasalar olumlu tarafta kalmaya gayret etti ve bu bağlamda ABD'de S&P500 ve Nasdaq100 endeksleri rekor tazeledi. Son olarak Perşembe akşamında konuşma yapan Trump'ın: İran ile anlaşma yapmaya çok yakın olduklarını ve hafta sonunda ikinci tur müzakerelerin yapılabileceğini söylemesi ve tedirginlik oluşturan İsrail'in Lübnan'a yönelik saldırıları konusunda iki ülkenin 10 günlüğüne ateşkese girdiğini deklare etmesi önemliydi. Ekonomik takvimde ise; Dünya'nın en büyük iki ekonomisi konumunda ABD ve Çin'den gelen Mart ayına ilişkin kritik verilerde savaşın etkisiyle ortaya çıkan bozulmalar dikkat çekti. Ancak, Çin'in senelik GSYİH büyümesinin tahminleri aşması ve ABD'nin Mart ayı ÜFE oranlarındaki artışın beklentilerin altında kalması iyimserlik içeren data setleriydi.

➤ İç tarafta da haftaya, ABD-İran görüşmelerinde anlaşma sağlanamaması ve uluslararası kredi derecelendirme kuruluşu Fitch Ratings'in Türkiye'nin kredi not görünümünü 3 ayın ardından yeniden Durağan'a çekmesinin etkisiyle negatif başladık. Ancak, ABD, İsrail ve İran arasındaki savaşın sona ereceğine dair umutların korunmasıyla borsa toparlandı ve tarihin en yüksek üçüncü günlük yüksek seviye test edildi. Diğer yandan, hafta içerisinde Fitch ve IMF'in Türkiye'nin enflasyon rakamlarına dair yapmış olduğu öngörülerdeki yukarı yönlü revizeler de önem arz ederken, Cuma günü açıklanan Piyasa Katılımcıları Anketi'nde de; sene sonu için yıllık TÜFE tahmininin yüzde 27,50 düzeyine ve sene sonu politika faizi öngörüsünün yüzde 33,00 civarına revize edildiği görüldü. Oynaklık düzeyinin yüksek olduğu haftanın sonu için dikkatlerimiz; bir diğer uluslararası kredi derecelendirme kuruluşu olan Standard And Poor's(S&P)'un, Türkiye'nin kredi notu ve not görünümüne ilişkin yapabileceği revizelerde olacak.

### ➤ Jeopolitik Risklerin Durumunun Yine Önem Arz Edeceği Yeni Haftada, TCMB'nin Faiz Kararı da Kritik Olacak!

✓ Önümüzdeki hafta, küresel çapta fiyatlamalar açısından yine; Orta Doğu eksenindeki ateşkesin devam edip etmeyeceği ve Hürmüz Boğazı'nın açılıp açılmayacağı gibi soruların cevapları fiyatlamalar açısından kritik olacak. ABD, Çin, Japonya, Euro Bölgesi ve İngiltere gibi ülkelerin açıklayacağı ekonomik verileri ise, majör merkez bankalarının para politikalarına etkileri açısından izleyeceğiz.

✓ Küresel tarafta olduğu gibi, jeopolitik gelişmelerin dikkatle takip edileceği iç tarafta; önümüzdeki hafta açıklanacak olan TCMB/PPK kararları da TL varlıklarında yüksek oynaklığa neden olabilir. Ayrıca, 1.Çeyreğe ilişkin olarak gelmeye başlayacak olan finansal raporlar ile Borsa İstanbul'da şirket ve sektör bazlı fiyatlamalar ortaya çıkabilir.

### HAFTANIN EN İYİ PERFORMANSLARI

| Hisse    | 10.04.2026 | 16.04.2026 | Değişim | Top.Hacim     |
|----------|------------|------------|---------|---------------|
| Kısa Kod | Kapanış    | Kapanış    | (%)     | (Bin TL)      |
| ANELE    | 21.64      | 31.64      | 46.21   | 739,122.06    |
| DGNMO    | 5.53       | 8.07       | 45.93   | 532,749.23    |
| BORLS    | 3.99       | 5.81       | 45.61   | 1,918,151.65  |
| EFOR     | 5.34       | 7.40       | 38.58   | 6,608,154.66  |
| GIPTA    | 69.10      | 93.95      | 35.96   | 1,772,738.98  |
| SMRVA    | 75.00      | 99.05      | 32.07   | 4,932,190.39  |
| IZFAS    | 51.45      | 66.85      | 29.93   | 2,210,328.59  |
| EMKEL    | 21.50      | 26.78      | 24.56   | 2,701,514.72  |
| KONTR    | 9.68       | 11.93      | 23.24   | 10,516,223.77 |
| BURVA    | 784.00     | 955.50     | 21.88   | 259,512.22    |

### HAFTANIN EN KÖTÜ PERFORMANSLARI

| Hisse    | 10.04.2026 | 16.04.2026 | Değişim | Top.Hacim     |
|----------|------------|------------|---------|---------------|
| Kısa Kod | Kapanış    | Kapanış    | (%)     | (Bin TL)      |
| MEKAG    | 5.99       | 4.41       | -26.38  | 4,089,711.30  |
| ENSRI    | 32.00      | 23.76      | -25.75  | 1,555,298.82  |
| BLCYT    | 41.90      | 32.20      | -23.15  | 2,315,032.67  |
| ENPRA    | 124.80     | 99.00      | -20.67  | 277,331.35    |
| ECILC    | 110.40     | 89.85      | -18.61  | 5,683,415.72  |
| AAGYO    | 25.52      | 21.08      | -17.40  | 18,215,095.52 |
| GENTS    | 8.05       | 7.00       | -13.04  | 687,040.19    |
| DMRGD    | 5.72       | 5.10       | -10.84  | 3,875,060.00  |
| BAHKM    | 136.90     | 122.20     | -10.74  | 422,518.04    |
| EUPWR    | 44.36      | 39.68      | -10.55  | 3,044,723.18  |

### Kaynak: Finnet

\*Bu tablolar, önceki haftanın kapanışından bülten saatine kadar olan veriler baz alınarak oluşturulmuştur.

### TARİH KRİTİK VERİ VE GÜNDEM MADDELERİ

|            |  |
|------------|--|
| 20.04.2026 | PBoC Temel Kredi Faiz Oranları Kararı            |
| 20.04.2026 | Almanya ÜFE Oranları(Mar)                        |
| 20.04.2026 | Türkiye Uluslararası Yatırım Pozisyonu(Şub)      |
| 21.04.2026 | Türkiye Kapasite Kullanım Oranı(Nis)             |
| 21.04.2026 | Türkiye İmalat Sanayi Güven Endeksi(Nis)         |
| 21.04.2026 | Almanya ZEW Ekonomik Hissiyatı(Nis)              |
| 21.04.2026 | ABD Perakende Satışları(Mar)                     |
| 22.04.2026 | İngiltere Enflasyon Oranları(Mar)                |
| 22.04.2026 | Türkiye Tüketici Güven Endeksi(Nis)              |
| 22.04.2026 | TCMB/PPK Faiz Oranı Kararı                       |
| 22.04.2026 | ABD 20 Yıllık Tahvil İhalesi                     |
| 23.04.2026 | Japonya Öncü PMI Dataları(Nis)                   |
| 23.04.2026 | Almanya Öncü PMI Dataları(Nis)                   |
| 23.04.2026 | Euro Bölgesi Öncü PMI Dataları(Nis)              |
| 23.04.2026 | İngiltere Öncü PMI Dataları(Nis)                 |
| 23.04.2026 | ABD Haftalık İşsizlik Haklarından Yararlı. Başv. |
| 23.04.2026 | ABD Öncü PMI Dataları(Nis)                       |
| 24.04.2026 | Japonya TÜFE Oranları(Mar)                       |
| 24.04.2026 | İngiltere Perakende Satışları(Mar)               |
| 24.04.2026 | Almanya İfo İş İklim Endeksi(Nis)                |
| 24.04.2026 | TCMB/BDDK Haftalık Para, Banka ve Men.Kıy.İst.   |
| 24.04.2026 | ABD Michigan Üniv. Tüketici Hissiyatı(Nis)       |
| 24.04.2026 | ABD Michigan Üniv. Enflasyon Beklentileri(Nis)   |

### Kaynak: Investing, Trading Economics, TÜİK, TCMB

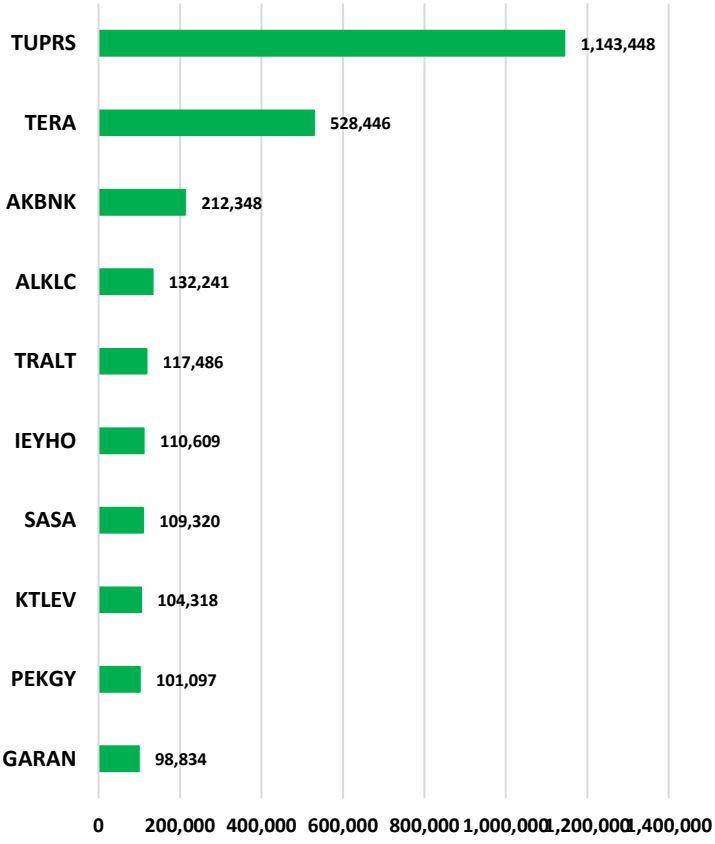
Haftalık En Yüksek Para Girişi Olan Şirket Hisseleri  
(Bin TL)

Kaynak: Matriks

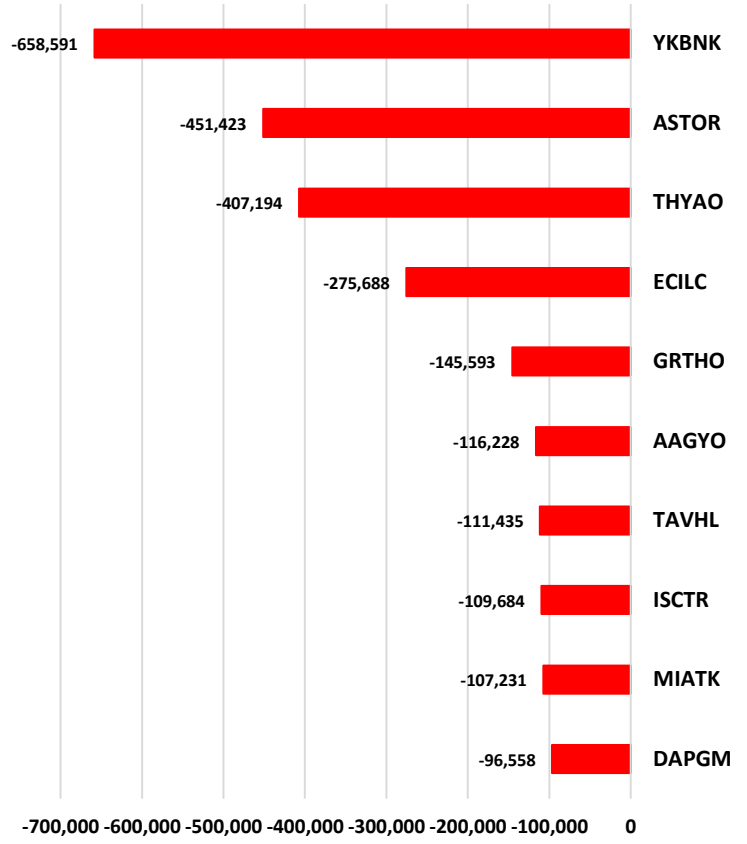
Haftalık En Yüksek Para Çıkışı Olan Şirket Hisseleri  
(Bin TL)

Kaynak: Matriks

\*Bu tablolar, hafta başından bülten saatine kadar olan veriler baz alınarak oluşturulmuştur.

## Endekslerin Haftalık Performansı (%)

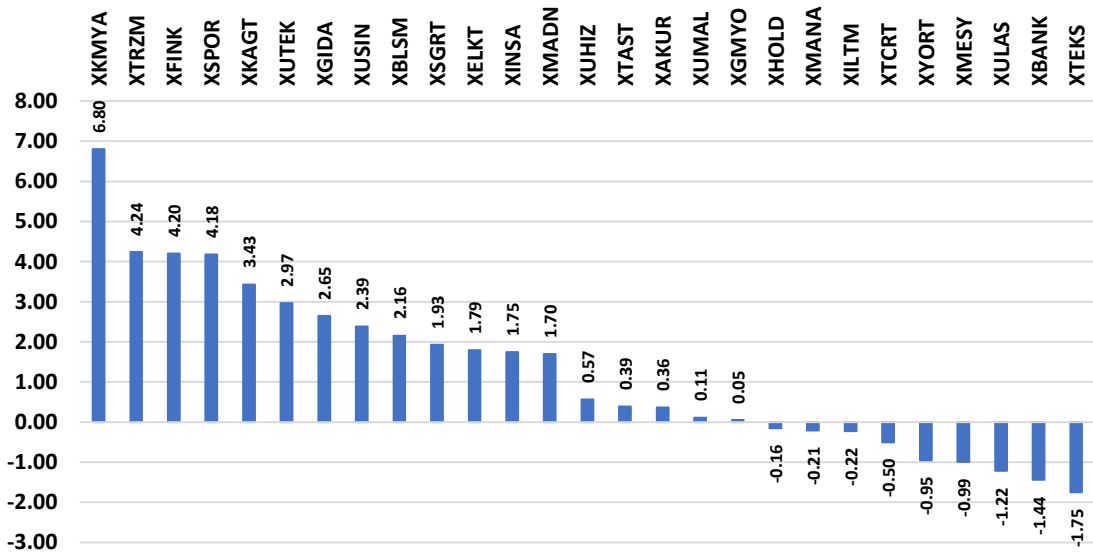

Kaynak: Finnet

\*Bu tablo, önceki haftanın kapanışından bülten saatine kadar olan veriler baz alınarak oluşturulmuştur.



**BİST100 Teknik Değerlendirme:** Özellikle önceki haftada sert yükseliş gösteren endekste, içinde bulunduğumuz haftada da yukarı yönlü hareketler devam ederken rekor seviyelere de hayli yaklaşmış durumda. Bu kapsamda, yükselişin devam etmesi halinde; teknik olarak direnç seviyesi vermek yerine, 14.532 seviyesindeki rekorumuzu takip edeceğiz. Öyle ki, buranın üzerine yerleşilmesi halinde; teknik olarak alıcılı işlemler devam edebileceği gibi, buranın kalıcılıkla aşılamaması durumunda ise; teknik olarak endekste geri çekilmeler ön plana çıkabilir. Olası satış baskısında izlenebilecek destek seviyelerimiz; 14.180, 14.060, 13.972 ve 13.780'de bulunmakta.



**VIOP BİST30 Yakın Vadeli Kontrat Teknik Görünüm:** Ateşkes haberleri ile tüm zamanların en yüksek ve kapanış rekorlarını yenileyen kontratta, dün oluşan geri çekilmeler sonrasında şu sıralarda 16.500 seviyesine yakın fiyatlama hakim. Haftanın kalanı ve önümüzdeki haftada oluşabilecek yukarı yönlü hareketlerde; tarihi yüksek seviye olan 16.828'in üzerinde kalıcılık arayacağız. Bunun başarılması halinde; teknik olarak alıcılı işlemler ivme kazanabilir. Diğer yandan, 16.828 altına yerleşme durumunda oluşabilecek geri çekilmelerde ise; bu haftanın en düşüğüne de denk gelen 16.140 desteğini dikkatle izleyeceğiz. Öyle ki, buranın(16.140) altına kalıcılıkla inilmesiyle endekste teknik görünüm kısa vadede negatife dönebilir.

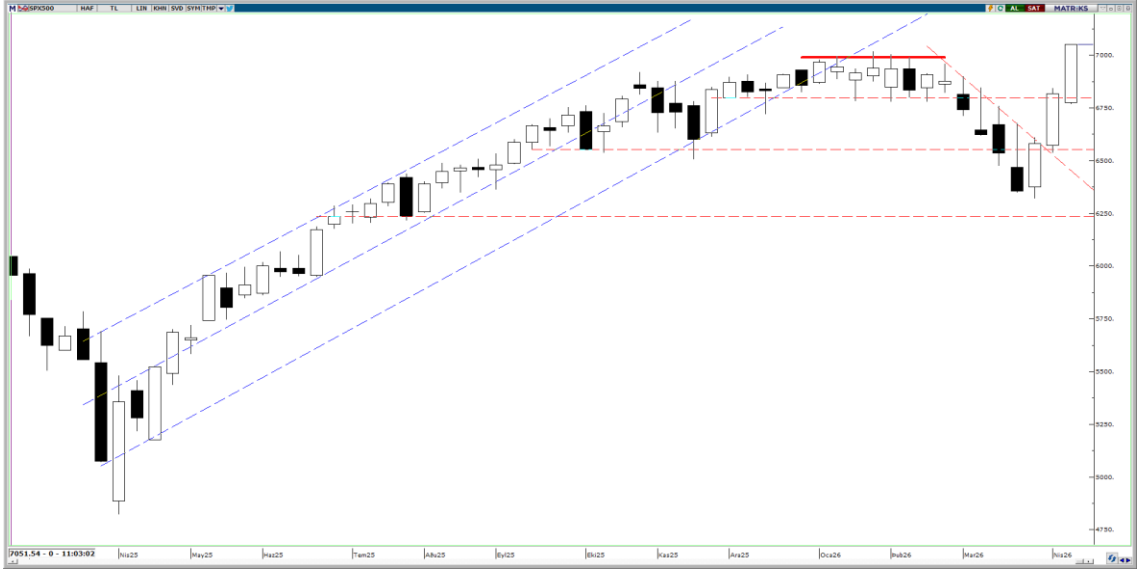

**SPX(S&P500) Teknik Değerlendirme:** Önceki iki haftada olduğu gibi, bu haftayı da pozitif tamamlamaya yönelik endekste ayrıca tüm zamanların rekorları da yenildi. Perşembe günü itibariyle 7.041 civarından kapanış gördüğümüz endekste, haftanın kalanı ve önümüzdeki haftada devam edebilecek yukarı yönlü hareketlerde; rekor seviyelerde olmamızdan dolayı direnç seviyesi verememekle birlikte, 7.000-6.990 kritik destek bariyeri üzerinde kalıcılığı teknik olarak pozitif görüyoruz. 6.990 desteğinin altına kalıcılıkla inilmesi halinde ise; 6.950, 6.880 ve 6.840 destek seviyelerini sırasıyla izlemeye alabiliriz.



**XAUUSD(Ons Altın) Teknik Görünüm:** Jeopolitik risklerin likidite ihtiyacını ön plana çıkartması ile sert düşüş yaşayan değerli metalde, ateşkes umutlarıyla 24 Mart'tan itibaren başlayan toparlanmalar son zamanlarda yerini sıkışık işlemlere bırakmış durumda. Şu aşamada 4.780 Dolar civarında fiyatlama gördüğümüz emtiada, haftanın kalanı ve önümüzdeki haftada oluşabilecek alım ağırlıklı işlemlerde; 4.840, 4.915 ve 5.000 Dolar seviyelerini sırasıyla izleyebiliriz. Olası geri çekilmelerde ise; 4.675, 4.580 ve 4.480 Dolar düzeylerindeki teknik destek noktaları kritik olacak.

## AÇIKLAMALAR

- **Risk alma iştahı:** Kâr ve zarar riskine sahip olan varlıklar(örneğin; hisse senetleri), piyasalarda riskli varlık olarak tabir edilir. Risklerin arttığı dönemlerde, yatırımcılar riskli varlıklara yönelmekten imtina etmek isteyebilirler. Risklerin hafiflediği dönemlerde ise, riskli varlıklara yönelimde artış olabilir. Risk alma iştahı ibaresi de; yatırımcıların gelen haber, veri ve açıklamalar karşısında gösterdiği davranışların piyasalara yansımalarını gösteren bir ibaredir.

## KAYNAKLAR

- **Bültenlerimizi oluştururken başvurduğumuz kaynaklar:** Forinvest haber, Matriks, Anadolu Ajansı, AA Finans, Bloomberg, Bloomberg HT, CNBC, CNBC-e, Financial Times vb. genel geçer kabul görmüş medya kuruluşları ve işlem platformları ile KAP(Kamuyu Aydınlatma Platformu) ve şirketlerin yatırımcı ilişkileri departmanları
- **Sayısal veri bağlantıları ve veri işlemesi yaptığımız kaynaklar:** Finnet, TradingView
- **Teknik analiz grafikleri için yararlandığımız kaynaklar:** Matriks
- **Ekonomik takvim oluşturmak için yararlandığımız kaynaklar:** Investing, Trading Economics, TÜİK, TCMB

## YASAL UYARI

Burada yer alan yatırım bilgi, yorum ve tavsiyeleri yatırım danışmanlığı kapsamında değildir. Yatırım danışmanlığı hizmeti; aracı kurumlar, portföy yönetim şirketleri, yatırım ve kalkınma bankaları ile müşteri arasında imzalanacak yatırım danışmanlığı sözleşmesi çerçevesinde ve yetkili kuruluşlar tarafından kişilerin risk ve getiri tercihleri dikkate alınarak kişiye özel sunulmaktadır. Burada yer alan yorum ve tavsiyeler ise genel niteliktedir.

Burada yer alan yorum ve tavsiyeler, mali durumunuz ile risk ve getiri tercihlerinize uygun olmayabilir. Bu nedenle, sadece burada yer alan bilgilere dayanılarak yatırım kararı verilmesi beklentilerinize uygun sonuçlar doğurmayabilir.

Gerek bu yayındaki, gerekse bu yayında kullanılan kaynaklardaki hata ve eksikliklerden ve bu yayındaki bilgilerin kullanılması sonucunda yatırımcıların ve/veya ilgili kişilerin uğrayabilecekleri doğrudan ve/veya dolaylı zararlardan, kâr yoksunluğundan, manevi zararlardan ve her ne şekilde olursa olsun üçüncü kişilerin uğrayabileceği her türlü zararlardan dolayı Alnus Yatırım Menkul Değerler A.Ş. sorumlu tutulamaz.

**Alnus Yatırım Araştırma Ekibi**

Yusuf Kavak  
**Araştırma Müdürü**