

günlük bülten

Tarih	BIST 100	Endeks değişim	İşlem hacmi, mio TRY	Hacim değişim
20.04.2026	14485	-0.7%	205,452	-28.5%
17.04.2026	14588	2.7%	287,494	56.0%
16.04.2026	14201	-0.4%	184,339	6.9%
15.04.2026	14252	0.4%	172,481	-27.4%
14.04.2026	14202		237,611	

Tarih	BIST 100	Endeks değişim	İşlem hacmi, mio USD	Hacim değişim
20.04.2026	323	-0.9%	4,586	-28.7%
17.04.2026	326	2.7%	6,432	55.9%
16.04.2026	318	-0.4%	4,126	6.8%
15.04.2026	319	0.3%	3,861	-27.4%
14.04.2026	318		5,322	

Kaynak: Deniz Yatırım Strateji ve Araştırma Bölümü hesaplamaları

Piyasa özeti					
Yerel piyasa	Kapanış	Önceki	Değişim	Yıl başlangıcı	Değişim
BIST 30	16591	16723	-0.8%	12224	35.7%
BIST 100	14485	14588	-0.7%	11262	28.6%
USDTRY	44.87	44.86	0.0%	42.96	4.5%
EURTRY	52.92	52.79	0.2%	50.52	4.7%
GBPTRY	60.77	60.67	0.2%	57.92	4.9%
Sepet kur	48.89	48.83	0.1%	46.74	4.6%
2y TR tahvil	39.41%	39.22%	19	36.84%	257
10y TR tahvil	31.93%	31.74%	19	28.96%	297
AOFM	40.00%	40.00%	0	38.00%	200
5y CDS	230	228	2	204	26

FX	Kapanış	Önceki	Değişim	Yıl başlangıcı	Değişim
EURUSD	1.1788	1.1765	0.2%	1.1746	0.4%
GBPUSD	1.3535	1.3516	0.1%	1.3475	0.4%
USDJPY	158.81	158.64	0.1%	156.71	1.3%

Emtia	Kapanış	Önceki	Değişim	Yıl başlangıcı	Değişim
Ons altın, USD	4,821	4,830	-0.2%	4,319	11.6%
Ons gümüş, USD	79.73	80.89	-1.4%	71.66	11.3%
Brent, USD	95.48	90.38	5.6%	60.85	56.9%

Global endeksler	Kapanış	Önceki	Değişim	Yıl başlangıcı	Değişim
Dow Jones	49443	49447	0.0%	48063	2.9%
S&P 500	7109	7126	-0.2%	6846	3.9%
Nasdaq Comp.	24404	24468	-0.3%	23242	5.0%
DAX	24418	24702	-1.2%	24490	-0.3%
FTSE 100	10609	10668	-0.5%	9931	6.8%

Kaynak: Deniz Yatırım Strateji ve Araştırma Bölümü hesaplamaları

En çok yükselenler & düşenler (BIST 100)

En çok yükselenler	Hisse kodu	Son kapanış	Gün değ.	Hacim, mio TRY
Kontrolmatik Teknoloji	KONTR	14.43	10.0%	5,864
Efor Yatırım	EFOR	8.95	10.0%	431
Katılmevrim Tasarruf Finansman	KTLEV	92.90	9.3%	4,291
Tekfen Holding	TKFEN	128.70	6.5%	1,705
Ral Yatırım Holding	RALYH	337.25	5.5%	685
Hektaş	HEKTS	3.48	4.8%	992

En çok düşenler	Hisse kodu	Son kapanış	Gün değ.	Hacim, mio TRY
Fenerbahçe	FENER	2.89	-10.0%	943
Kiler Holding	KLRHO	110.20	-8.1%	2,717
Pasifik Gayrimenkul Yatırım Ortaklığı	PSGYO	2.79	-7.6%	811
Enerjisa Enerji	ENJSA	121.80	-4.1%	572
Sarkuysan	SARKY	29.14	-3.9%	352
Reeder Teknoloji	REEDR	8.12	-3.3%	1,303

5 Yıllık Ülke Risk Primi (CDS) (baz puan)

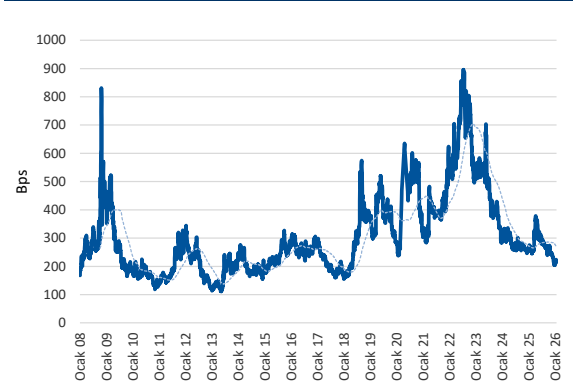

Piyasa yorumu:

Bu sabah karışık açılış ve sonrasında 14250– 14700 arasında işlem aktivitesi bekliyoruz.

Dün endeks -0.71% değişimle 14.485 seviyesinde kapattı. İşlem hacmi yüksek seviyede gerçekleşti.

Günlük Bültenimizin ilerleyen sayfalarında detaylı şekilde görebileceğiniz Seçilmiş İndikatörler Puanlama Sistemimize göre bugün öne çıkan ilk 5 hisse senedi: **AKBNK, BSOKE, CANTE, CIMSA ve EFOR**. İlgili sayfada sistemimizin metodolojisini ve uyarı notunu okumanızı önemle belirtmek isteriz.

Son iş günü kapanışına göre, eşit dağıtım oranı ile oluşturulan Deniz Yatırım Model Portföyümüz günlük bazda %-1.42, BIST 100 endeksi ise %-0.71 seviyelerinde performans sergilemiştir.

Strateji ve Araştırma Bölümümüzün hazırladığı teknik takip bültenine ulaşmak için lütfen aşağıdaki başlığa tıklayınız.

[BIST Teknik Takip Bülteni, 21.04.2026](#)

Bugünün haberleri:

Piyasa gelişmesi

- BIST Hacim Takip Analizleri (Hacim Avcıları)

Hisse senetleri

- CIMSA: 1Ç26 Beklentimiz
- BIMAS: 1Ç26 Beklentimiz
- SISE: 1Ç26 Beklentimiz
- VAKBN: 1Ç26 Beklentimiz
- FROTO: 1Ç26 Beklentimiz
- GLCVY: 1Ç26 Beklentimiz
- AYGAZ: 1Ç26 Beklentimiz
- ENKAI: 1Ç26 Beklentimiz
- KCHOL: 1Ç26 Beklentimiz
- TUPRS: 1Ç26 Beklentimiz
- MGROS: 1Ç26 Beklentimiz
- MEDTR: Dokuz Eylül Üniversitesi Hastanesi İhalesi Hakkında/ sınırlı olumlu
- TURSG: 1Ç26 Finansal Sonuçları Değerlendirmesi / sınırlı olumlu
- DOHOL: Gümüş Madencilik iştirakinin UMREK kaynak raporu hakkında / olumlu

1Ç26 beklentileri

- **AKGRT:** Akgorta bugün piyasa kapanışının ardından 1Ç26 finansal sonuçlarını açıklayacak. Beklentimiz Şirket'in 198 milyon TL net kar açıklaması yönünde.
- **TABGD:** Tab Gıda Sanayi bugün piyasa kapanışının ardından 1Ç26 finansal sonuçlarını açıklayacak. Beklentimiz Şirket'in 12.704 milyon TL satış geliri, 2.115 milyon TL FAVÖK ve 170 milyon TL net kar açıklaması yönünde.

Piyasa notu

ABD piyasaları haftanın ilk işlem gününde sınırlı düzeyde satıcılı bir seyir izledi. Hafta sonu ABD-İran hattında tansiyonun yeniden yükselmesi ve barış görüşmelerine ilişkin risklerin artması, yatırımcıların temkinli pozisyon almasına neden oldu. Teknoloji hisseleri öncülüğünde zayıf görünüm öne çıkarken, Nasdaq endeksi %0,3'e yakın, S&P 500 %0,2 ve Dow Jones %0,1 geriledi.

ABD-İran hattında yaşanan hızlı gerilim artışı risk algısını bozarken, ABD Donanması'nın bir İran gemisine müdahale etmesi ve İran'ın Hürmüz Boğazı'nda gemi trafiğini durdurması, jeopolitik risklerin yeniden fiyatlanmasına yol açtı. İran tarafı, ABD'nin ateşkesi ihlal ettiğini belirtirken, kritik geçiş noktası olan Hürmüz Boğazı'nda akışın kesintiye uğraması enerji piyasaları açısından önemli bir risk unsuru olarak öne çıktı.

Başkan Trump, İran ile bir anlaşmaya varılamaması halinde iki haftalık geçici ateşkes süresinin uzatılmasının "oldukça düşük ihtimal" olduğunu ifade ederken, anlaşma sağlanana kadar İran limanlarına yönelik ablukanın süreceğini belirtti.

Bu sabah küresel piyasalarda risk iştahı sınırlı pozitif. ABD vadeli endeksleri artıda seyrederken, Güney Kore'nin Kospi endeksi rekor seviyeye ulaşırken, Asya-Pasifik piyasaları alıcılı. ABD 10 yıllık tahvil faizi %4,25 seviyesinde bulunurken, Dolar Endeksi 98,1 ve ons altın 4.784 dolar civarında işlem görüyor.

BIST 100 endeksi günü %0,71 değer kaybıyla 14.484 puandan tamamladı. Endeks, önceki kapanışa göre 103,02 puan gerilerken, toplam işlem hacmi 205,5 milyar TL oldu. Bankacılık endeksi %1,54, holding endeksi %0,80 değer kaybederken, sektör endeksleri arasında en çok kazandıran %1,29 ile metal ana sanayi, en fazla kaybettiren ise %2,93 ile spor sektörü oldu.

Yurt içinde yarın açıklanacak PPK faiz kararı öncesinde piyasa beklentisi politika faizinin sabit tutulacağı yönünde.

Makro veri tarafında bugün reel kesim güven endeksi takip edilecek. Mart ayında mevsimsellikten arındırılmış reel kesim güven endeksi bir önceki aya göre 4,1 puan azalarak 100,0 seviyesine gerilemişti. Söz konusu veri, gelecek hafta açıklanacak PMI imalat endeksi için de öncü nitelik taşıyor. Hatırlatmak gerekirse PMI imalat endeksi, Şubat ayında 49,3 ile 22 ayın zirvesini görmesinin ardından Mart'ta beş ayın en düşük seviyesine gerileyerek 24 aydır 50 eşik seviyesinin altında kalmaya devam etti.

Hazine bugün 2 ve 5 yıl vadeli sabit kuponlu tahvil ihraçları ile Nisan ayı borçlanma programını tamamlayacak. ABD tarafında ise Mart ayı perakende satışlar verisi ile Fed Başkanlığı için aday gösterilen Kevin Warsh'un Senato'daki onay süreci izlenecek.

Borsa İstanbul tarafından açıklanan verilere göre, Mart ayında yabancı yatırımcılar nette 623,3 milyon dolar satış gerçekleştirdi. Bu dönemde yabancıların en fazla alım yaptığı hisseler TUPRS, ASELS, DSTKF, ASTOR ve TERA olurken, satış tarafında bankacılık sektörü öne çıktı. En çok satış yapılan hisseler AKBNK, YKBNK, GARAN, ISCTR ve EREGL oldu.

1Ç26 finansalları açıklanmaya başlandı. Piyasa kapanışının ardından takip edilen TURSG bilançosu gelirken, 1 Mayıs'a kadar bilanço akışı sürecektir. Bugün ise piyasa kapanışı sonrasında kapsamımızda bulunan AKGRT ve TABGD'nin finansalları izlenecek.

Piyasa gelişmesi

BIST Hacim Takip Analizleri (Hacim Avcıları)

- BIST30 içerisinde TL bazlı işlem hacmi en yüksek ilk 5 hisse sırasıyla; **20,431 milyon TL ile THYAO, 16,548 milyon TL ile SASA, 11,601 milyon TL ile ASTOR, 10,006 milyon TL ile AKBNK, 8,068 milyon TL ile YKBNK** şeklindedir.
- Söz konusu hisselerin TL bazlı yıl başından bugüne ortalama işlem hacimleri sırasıyla; **16,965 milyon TL ile THYAO, 6,938 milyon TL ile SASA, 6,310 milyon TL ile ASTOR, 9,202 milyon TL ile AKBNK, 7,550 milyon TL ile YKBNK** şeklindedir.
- Söz konusu hisselerin yıl başından bugüne ortalama hacimlerine uzaklıkları son kapanışları itibarıyla sırasıyla; **THYAO için 20.4%, SASA için 138.5%, ASTOR için 83.9%, AKBNK için 8.7%, YKBNK için 6.9%** şeklindedir.
- Yıl başından bu yana ortalama hacim uzaklığının üzerinde kalan ilk 5 hisse; **SASA 138.5%, PETKM, 91%, DSTKF 90.5%, ASTOR 83.9%, EREGL 50.7%** olurken hacim uzaklığının altında kalan 5 hisse ise; **BIMAS -40.5%, KCHOL -45.5%, ASELS -45.8%, MGROS -46.2%, GUBRF -51.8%** olarak karşımıza çıkmaktadır.
- 2026 maksimum hacim seviyesine en yakın ilk 5 hisse sırasıyla; **-38.9% ile DSTKF, -42.6% ile THYAO, -47% ile PETKM, -48% ile EREGL, -48.8% ile SAHOL** şeklindedir.
- 2026 maksimum hacim seviyesine en uzak ilk 5 hisse sırasıyla; **-76.7% ile KCHOL, -79.3% ile ASELS, -80.2% ile MGROS, -82.1% ile GUBRF, -82.6% ile SISE** şeklindedir.
- 2026 minimum hacim seviyesine en yakın ilk 5 hisse sırasıyla; **23.1% ile GUBRF, 45.4% ile MGROS, 47.8% ile BIMAS, 58.5% ile KCHOL, 64.8% ile ASELS** yer almaktadır.
- 2026 minimum hacim seviyesine en uzak ilk 5 hisse sırasıyla; **1413.4% ile SASA, 828.7% ile EREGL, 700.2% ile VAKBN, 617.3% ile PGSUS, 589.4% ile DSTKF** olarak karşımıza çıkmaktadır.

Endeksler, sektörler ve Araştırma Kapsamımız bazında sıcaklık haritaları

BIST 100 endeksi sıcaklık haritası									
AEFES %-1.4	AGHOL %-1.7	AKBNK %-2.0	AKSA %-2.4	AKSEN %-0.7	ALARK %-1.2	ALTNY %0.2	ANSGR %0.5	ARCLK %-1.9	AELS %-1.4
ASTOR %4.6	BALUS %1.5	BIMAS %-1.2	BRSAN %-0.4	BRYAT %-2.3	BSOKE %1.2	BTCIM %-1.6	CANTE %-1.7	CCOLA %1.2	CIMSA %0.9
CVKMD %-2.4	CWENE %-2.6	DAPGM %-0.5	DOAS %-1.9	DOHOL %-2.1	DSTKF %1.1	ECILC %-1.1	EFOR %10.0	EKGYO %-2.3	ENERY %-0.5
ENJSA %-4.1	ENKAI %-0.5	EREGL %3.9	EUPWR %0.9	EUREN %-0.7	FENER %-10.0	FROTO %-1.6	GARAN %-1.6	GENIL %-2.8	GESAN %0.3
GLRMK %-0.6	GRSEL %-2.2	GRTHO %-1.4	GSRAY %0.9	GUBRF %-2.5	HALKB %-1.0	HEKTS %4.8	ISCTR %-0.9	ISMEN %-1.7	IZENR %1.9
KCHOL %-1.8	KLRHO %-8.1	KONTR %10.0	KRDMD %-0.5	KTLEV %9.3	KUYAS %1.9	MAGEN %0.8	MAVI %-1.9	MGROS %-1.9	MIATK %1.4
MPARK %-2.8	OBAMS %-0.9	ODAS %-1.2	OTKAR %-3.3	OYAKC %-1.6	PAHOL %-1.2	PASEU %0.0	PATEK %-1.4	PETKM %2.3	PGSUS %-1.7
PSGYO %-7.6	QUAGR %-2.2	RALYH %5.5	REEDR %-3.3	SAHOL %-2.1	SARKY %-3.9	SASA %-1.9	SISE %-1.0	SKBNK %0.0	SOKM %-2.5
TABGD %-0.2	TAVHL %-2.5	TCELL %-2.3	THYAO %-0.2	TKFEN %6.5	TOASO %-0.8	TRALT %-2.0	TRENJ %-0.8	TRMET %-1.5	TSKB %-1.6
TTKOM %1.5	TUKAS %-0.4	TUPRS %0.8	TUREX %-2.8	TURSG %-0.7	ULKER %-0.7	VAKBN %-2.1	VESTL %-1.2	YKBNK %-1.5	ZOREN %-3.1

Kaynak: Deniz Yatırım Strateji ve Araştırma hesaplamaları

BIST 30 endeksi sıcaklık haritası									
AEFES %-1.4	AKBNK %-2.0	AELS %-1.4	ASTOR %4.6	BIMAS %-1.2	DSTKF %1.1	EKGYO %-2.3	ENKAI %-0.5	EREGL %3.9	FROTO %-1.6
GARAN %-1.6	GUBRF %-2.5	ISCTR %-0.9	KCHOL %-1.8	KRDMD %-0.5	MGROS %-1.9	PETKM %2.3	PGSUS %-1.7	SAHOL %-2.1	SASA %-1.9
SISE %-1.0	TAVHL %-2.5	TCELL %-2.3	THYAO %-0.2	TOASO %-0.8	TRALT %-2.0	TTKOM %1.5	TUPRS %0.8	VAKBN %-2.1	YKBNK %-1.5

Kaynak: Deniz Yatırım Strateji ve Araştırma hesaplamaları

Endeks ve sektörler bazında sıcaklık haritası									
XU100 %-0.7	XU030 %-0.8	XU050 %-0.7	XBANK %-1.5	XUTUM %-0.6	XUMAL %-1.0	XBANA %-1.1	XBLSM %-0.5	XELKT %-0.2	XFINK %0.9
XGIDA %0.4	XGMYO %-1.2	XHARZ %0.3	XHOLD %-0.8	XILTM %-1.5	XINSA %0.3	XKAGT %1.2	XKMYA %0.1	XKOBI %0.4	XKURY %-0.6
XMADN %-1.7	XMANA %1.3	XMESY %0.0	XSGRT %-0.2	XSPOR %-2.9	XTAST %-0.8	XCRT %-1.2	XTEKS %-0.2	XTMTU %-1.0	XTRZM %0.1
XTUMY %-0.4	XUHIZ %-0.6	XULAS %-0.5	XUSIN %0.2	XUSRD %-0.9	XUTEK %-1.2	XYORT %1.2	XYUZO %-0.5	XAKUR %-7.6	XUGRA %-0.8

Kaynak: Deniz Yatırım Strateji ve Araştırma hesaplamaları

Araştırma kapsamımızdaki şirketler için sıcaklık haritası									
AGESA %0.8	AKBNK %-2.0	AKCNS %1.4	AKGRT %-0.5	AKSA %-2.4	AKSEN %-0.7	ALARK %-1.2	ALBRK %-1.4	ALFAS %1.6	ALKIM %0.8
ANHYT %-0.5	ANSGR %0.5	ARCLK %-1.9	ARMGD %-1.6	ASELS %-1.4	AYGAZ %-0.1	AZTEK %0.0	BIGCH %2.6	BIMAS %-1.2	BIOEN %-4.1
BIZIM %3.8	BRISA %-1.2	CCOLA %1.2	CIMSA %0.9	DOAS %-1.9	DOHOL %-2.1	EBEBK %0.0	EKGYO %-2.3	ENJSA %-4.1	ENKAI %-0.5
EREGL %3.9	FROTO %-1.6	GARAN %-1.6	GLCVY %-1.7	GWIND %-2.1	HALKB %-1.0	HEKTS %4.8	HTTBT %-1.7	INDES %-2.0	ISCTR %-0.9
ISMEN %-1.7	KAREL %2.6	KCHOL %-1.8	KLKIM %-4.4	KORDS %-3.8	KRDMD %-0.5	LKMNH %-0.8	LOGO %-2.2	MAVI %-1.9	MEDTR %-0.1
MGROS %-1.9	MPARK %-2.8	OFSYM %-2.2	OTKAR %-3.3	PETKM %2.3	PGSUS %-1.7	RGYAS %1.3	SAHOL %-2.1	SELEC %-1.0	SISE %-1.0
SOKM %-2.5	TABGD %-0.2	TAVHL %-2.5	TCELL %-2.3	THYAO %-0.2	TOASO %-0.8	TRGYO %0.1	TSKB %-1.6	TTKOM %1.5	TTRAK %-1.9
TUPRS %0.8	TURSG %-0.7	ULKER %-0.7	VAKBN %-2.1	VESBE %-1.7	VESTL %-1.2	YATAS %1.9	YKBNK %-1.5		

Kaynak: Deniz Yatırım Strateji ve Araştırma hesaplamaları

Hisse senetleri

CIMSA: 1Ç26 Beklentimiz

Araştırma kapsamı Çimento (mio TRY)	Gerçekleşen		Tahmin	Tahmin	Tahmin	Bilanço açıklama tarihi: 29 Nisan
	1Ç25	4Ç25	1Ç26	Çeyrek Δ	Yıllık Δ	
CIMSA	1Ç25	4Ç25	11,612	-7%	0%	Bölgesel talep koşullarındaki baskı ortamına karşın ABD'de devreye alınan gri çimento öğütme tesisi yatırımı ve trading katkısı ile satış gelirlerinde geçen seneye paralel bir görünüm olmasını bekliyoruz. Alternatif yakıt kullanımının ve hedge'li enerji maliyetlerinin desteği ile FAVÖK marjında hafif iyileşme öngörüyoruz.
Net satış geliri	11,653	12,505	1,465	-39%	2%	
FAVÖK	1,433	2,400	585	-18%	65%	
Net kar	355	716				

BIMAS: 1Ç26 Beklentimiz

Araştırma kapsamı Perakende (mio TRY)	Gerçekleşen		Tahmin	Tahmin	Tahmin	Bilanço açıklama tarihi: 11 Mayıs
	1Ç25	4Ç25	1Ç26	Çeyrek Δ	Yıllık Δ	
BIMAS	1Ç25 <td>4Ç25 <td>208,404</td> <td>2%</td> <td>8%</td> <td rowspan="3">Şirket'in 1Ç26 döneminde, beklentilerinde üst bant sınırlarına denk gelen seviyede reel büyüme bekliyoruz. SMM'nin enflasyona kıyasla daha uygun seviyelerden yansımaları sonucunda brüt kar marjındaki iyileşmeye paralel olarak FAVÖK tarafında olumlu gelişme bekliyoruz.</td> </td>	4Ç25 <td>208,404</td> <td>2%</td> <td>8%</td> <td rowspan="3">Şirket'in 1Ç26 döneminde, beklentilerinde üst bant sınırlarına denk gelen seviyede reel büyüme bekliyoruz. SMM'nin enflasyona kıyasla daha uygun seviyelerden yansımaları sonucunda brüt kar marjındaki iyileşmeye paralel olarak FAVÖK tarafında olumlu gelişme bekliyoruz.</td>	208,404	2%	8%	Şirket'in 1Ç26 döneminde, beklentilerinde üst bant sınırlarına denk gelen seviyede reel büyüme bekliyoruz. SMM'nin enflasyona kıyasla daha uygun seviyelerden yansımaları sonucunda brüt kar marjındaki iyileşmeye paralel olarak FAVÖK tarafında olumlu gelişme bekliyoruz.
Net satış geliri	193,318	204,634	8,128	-42%	18%	
FAVÖK	6,913	14,107	4,150	-45%	17%	
Net kar	3,540	7,581				

SISE: 1Ç26 Beklentimiz

Araştırma kapsamı Cam (mio TRY)	Gerçekleşen		Tahmin	Tahmin	Tahmin	Bilanço açıklama tarihi: --
	1Ç25	4Ç25	1Ç26	Çeyrek Δ	Yıllık Δ	
SISE	1Ç25 <td>4Ç25 <td>55,126</td> <td>-9%</td> <td>-7%</td> <td rowspan="3">Halihazırda zayıf sezon olan ilk çeyrekte, satış gelirlerinde yaklaşık %7 oranında daralma öngörmekteyiz. Mevcut jeopolitik gelişmelerin ilk çeyrek finansalları üzerindeki etkisini bekliyoruz. Beykoz arsası satış kaynaklı yatırım gelirlerinde bu çeyrekte negatif bir etki görülsede, parasal kazanç/kayıp kaleminin net kâr destekleyici bir rol oynamasını beklemekteyiz.</td> </td>	4Ç25 <td>55,126</td> <td>-9%</td> <td>-7%</td> <td rowspan="3">Halihazırda zayıf sezon olan ilk çeyrekte, satış gelirlerinde yaklaşık %7 oranında daralma öngörmekteyiz. Mevcut jeopolitik gelişmelerin ilk çeyrek finansalları üzerindeki etkisini bekliyoruz. Beykoz arsası satış kaynaklı yatırım gelirlerinde bu çeyrekte negatif bir etki görülsede, parasal kazanç/kayıp kaleminin net kâr destekleyici bir rol oynamasını beklemekteyiz.</td>	55,126	-9%	-7%	Halihazırda zayıf sezon olan ilk çeyrekte, satış gelirlerinde yaklaşık %7 oranında daralma öngörmekteyiz. Mevcut jeopolitik gelişmelerin ilk çeyrek finansalları üzerindeki etkisini bekliyoruz. Beykoz arsası satış kaynaklı yatırım gelirlerinde bu çeyrekte negatif bir etki görülsede, parasal kazanç/kayıp kaleminin net kâr destekleyici bir rol oynamasını beklemekteyiz.
Net satış geliri	59,497	60,722	2,930	-9%	-17%	
FAVÖK	3,523	3,225	869	-80%	-47%	
Net kar	1,641	4,275				

VAKBN: 1Ç26 Beklentimiz

Coverage Banking (mio TRY)	Actual		Estimate	Estimate	Estimate	Release date: First week of May
	1Q25	4Q25	1Q26	Q/Q	Y/Y	
VAKBN	1Q25	4Q25	14,185	-50%	-29%	We expect the swap-adjusted net interest margin to converge toward 4.2% this quarter. We anticipate that fee and commission income will increase by approximately 25% year-over-year, while remaining relatively flat on a quarterly basis. Although we expect an increase in provision expenses due to loan classifications and the aging of the portfolio, we estimate that the rise we anticipate in the "other income" line item—driven by collections and provision reversals—will partially offset this increase. Excluding the impact of free provisions in the 1Q25 period, we expect net profit to increase by over 50% year-over-year.
Net profit	20,034	28,094				

FROTO: 1Ç26 Beklentimiz

Araştırma kapsamı Otomotiv (mio TRY)	Gerçekleşen		Tahmin	Tahmin	Tahmin	Bilanço açıklama tarihi: 5 Mayıs
	1Ç25	4Ç25	1Ç26	Çeyrek Δ	Yıllık Δ	
FROTO	1Ç25 <td>4Ç25 <td>188,832</td> <td>-23%</td> <td>-10%</td> <td rowspan="3">İç pazardaki zayıflık ve satış karması nedeniyle Ford Otosan'ın karlılığında baskılanma öngörüyoruz.</td> </td>	4Ç25 <td>188,832</td> <td>-23%</td> <td>-10%</td> <td rowspan="3">İç pazardaki zayıflık ve satış karması nedeniyle Ford Otosan'ın karlılığında baskılanma öngörüyoruz.</td>	188,832	-23%	-10%	İç pazardaki zayıflık ve satış karması nedeniyle Ford Otosan'ın karlılığında baskılanma öngörüyoruz.
Net satış geliri	210,563	245,504	9,218	-39%	-26%	
FAVÖK	12,498	15,147	5,129	-56%	-40%	
Net kar	8,489	11,718				

GLCVY: 1Ç26 Beklentimiz

Araştırma kapsamı Varlık Yönetim (mio TRY)	Gerçekleşen		Tahmin	Tahmin	Tahmin	Bilanço açıklama tarihi: Nisan son hafta
	1Ç25	4Ç25	1Ç26	Çeyrek Δ	Yıllık Δ	
GLCVY	1Ç25 <td>4Ç25 <td>354</td> <td>-3%</td> <td>1%</td> <td rowspan="2">Tahsilat gelirinin bir önceki dönem paralel, yıllık bazda ise %22'lik artış göstermesini bekliyoruz. Yılın ilk çeyreğinde operasyonel giderlerdeki artışın etkisini beklemekle beraber düzeltilmiş FAVÖK marjının yıllık bazda iyileşme göstermesini öngörüyoruz.</td> </td>	4Ç25 <td>354</td> <td>-3%</td> <td>1%</td> <td rowspan="2">Tahsilat gelirinin bir önceki dönem paralel, yıllık bazda ise %22'lik artış göstermesini bekliyoruz. Yılın ilk çeyreğinde operasyonel giderlerdeki artışın etkisini beklemekle beraber düzeltilmiş FAVÖK marjının yıllık bazda iyileşme göstermesini öngörüyoruz.</td>	354	-3%	1%	Tahsilat gelirinin bir önceki dönem paralel, yıllık bazda ise %22'lik artış göstermesini bekliyoruz. Yılın ilk çeyreğinde operasyonel giderlerdeki artışın etkisini beklemekle beraber düzeltilmiş FAVÖK marjının yıllık bazda iyileşme göstermesini öngörüyoruz.
Net kar	352	365				

AYGAZ: 1Ç26 Beklentimiz

Araştırma kapsamı Petrol Ve Petrol Ürünleri (mio TRY)	Gerçekleşen		Tahmin	Tahmin	Tahmin	
	1Ç25	4Ç25	1Ç26	Çeyrek Δ	Yıllık Δ	Bilanço açıklama tarihi: 6 Mayıs
AYGAZ	1Ç25	4Ç25	1Ç26	Çeyrek Δ	Yıllık Δ	Bilanço açıklama tarihi: 6 Mayıs
Net satış geliri	25,343	24,285	22,134	-9%	-13%	Yıllık bazda zayıflayan LPG fiyatları dolayısıyla satış gelirinin reel anlamda daralacağını tahmin ederken, güçlü dağıtıcı marjları beraberinde FAVÖK'te yıllık bazda reel büyüme olacağını ve yıllık net kar büyümesinin Tüpraş katkısıyla destekleneceğini öngörüyoruz.
FAVÖK	714	862	732	-15%	3%	
Net kar	16	2,342	723	-69%	4560%	

ENKAI: 1Ç26 Beklentimiz

Araştırma kapsamı Holding (mio TRY)	Gerçekleşen		Tahmin	Tahmin	Tahmin	
	1Ç25	4Ç25	1Ç26	Çeyrek Δ	Yıllık Δ	Bilanço açıklama tarihi: 8-11 Mayıs
ENKAI	1Ç25	4Ç25	1Ç26	Çeyrek Δ	Yıllık Δ	Bilanço açıklama tarihi: 8-11 Mayıs
Net satış geliri	29,867	47,541	44,675	-6%	50%	Enerji üretimi yıllık bazda artış kaydederken, inşaat işkolunda güçlü görünüm korunuyor. Bu çerçevede, FAVÖK ve net kar rakamlarında yıllık bazda büyümeler göreceğimizi tahmin ediyoruz.
FAVÖK	6,494	9,954	8,736	-12%	35%	
Net kar	3,864	9,906	6,254	-37%	62%	

KCHOL: 1Ç26 Beklentimiz

Araştırma kapsamı Holding (mio TRY)	Gerçekleşen		Tahmin	Tahmin	Tahmin	
	1Ç25	4Ç25	1Ç26	Çeyrek Δ	Yıllık Δ	Bilanço açıklama tarihi: 8 Mayıs
KCHOL	1Ç25	4Ç25	1Ç26	Çeyrek Δ	Yıllık Δ	Bilanço açıklama tarihi: 8 Mayıs
Net satış geliri						Yıllık olarak bakıldığında, artan Tüpraş ve Yapı Kredi Bankası katkısı eşliğinde geçen yılın aynı döneminin aksine net kar açıklayacağını, ancak artan vergi giderinin etkisiyle net karın çeyrekssel bazda daralabileceğini tahmin ediyoruz.
FAVÖK						
Net kar	-1,681	7,024	6,120	-13%	a.d.	

TUPRS: 1Ç26 Beklentimiz

Araştırma kapsamı Petrol Ve Petrol Ürünleri (mio TRY)	Gerçekleşen		Tahmin	Tahmin	Tahmin	
	1Ç25	4Ç25	1Ç26	Çeyrek Δ	Yıllık Δ	Bilanço açıklama tarihi: 6 Mayıs
TUPRS	1Ç25	4Ç25	1Ç26	Çeyrek Δ	Yıllık Δ	Bilanço açıklama tarihi: 6 Mayıs
Net satış geliri	207,582	226,631	236,005	4%	14%	Yükselen petrol fiyatları ve iyileşen ürün karlılıkları beraberinde FAVÖK ve net karda yıllık bazda artışlar yaşanmasını, ancak petroldeki yükselişin ilk çeyrek finansallarına etkisinin 1 ay ile sınırlı olması dolayısıyla etkisinin ılımlı kalmasını ve artan vergi yükü nedeniyle net karın çeyrekssel bazda
FAVÖK	13,310	15,675	16,982	8%	28%	
Net kar	127	7,428	4,162	-44%	3177%	

MGROS: 1Ç26 Beklentimiz

Araştırma kapsamı Perakende (mio TRY)	Gerçekleşen		Tahmin	Tahmin	Tahmin	
	1Ç25	4Ç25	1Ç26	Çeyrek Δ	Yıllık Δ	Bilanço açıklama tarihi: 5 Mayıs
MGROS	1Ç25	4Ç25	1Ç26	Çeyrek Δ	Yıllık Δ	Bilanço açıklama tarihi: 5 Mayıs
Net satış geliri	102,646	115,617	109,117	-6%	6%	Sektördeki genel rekabet ortamının yoğunluğuna ek olarak tüketicinin de seçiciliğinin artması noktasında brüt kar marjında ve dolayısıyla FAVÖK marjı tarafında geçen seneyle kıyasla hafif baskı bekliyoruz. Diğer taraftan, Şirket'in satışlarının açılan mağazaların etkisiyle reel olarak beklentileri içerisinde artmasını dikkat çekici buluyoruz.
FAVÖK	4,241	8,263	4,833	-42%	14%	
Net kar	1,284	951	647	-32%	-50%	

MEDTR: Dokuz Eylül Üniversitesi Hastanesi İhalesi Hakkında/ sınırlı olumlu

14/04/2026 tarihli özel durum açıklamasında; Şirket'in, Dokuz Eylül Üniversitesi Hastanesi tarafından gerçekleştirilen "2026 Yılı Kemoterapi Malzemeleri Alımı" konulu ihaleye katılım sağladığı duyurulmuştu. İhaleye verilen teklif tutarı 30.337.715,00 TL olup, 20/04/2026 tarihi itibarıyla teklif verilen tutarın tamamının Şirket lehine sonuçlandığı bildirilmiştir.

Şirket'in 2025 yıl sonu hasılatının %1,06'sına denk gelen ihalenin kazanımını gelecek dönem finansallarına sağlayacağı katkı dolayısıyla MEDTR payları açısından sınırlı olumlu olarak değerlendirmekteyiz.

TURSG: 1Ç26 Finansal Sonuçları Değerlendirmesi / sınırlı olumlu

Türkiye Sigorta, 1Ç26 konsolide olmayan finansallarında 6,4 milyar TL net kar açıkladı. Beklentimiz 6,2 milyar TL, piyasa beklentisi ise 6 milyar TL net kar seviyesindeydi. Şirket'in net kar rakamı önceki döneme göre %27, geçen yılın aynı dönemine göre %42 artış göstermiştir. Bu dönemde özsermaye karlılığı %48 seviyesindedir.

Bilançoda olumlu okuduğumuz detaylar

- ✓ Prim üretimi, artan net kar rakamı ve yüksek seyreden SYR oranı.

Bilançoda olumsuz okuduğumuz detaylar

- x ---

Bilançoya dair kısa değerlendirmemiz

- Beklentimize oldukça yakın açıklanan (Deniz Yatırım tahminininin %3.4, Research Turkey konsensüs rakamının ise %6.6 üzerinde) net kar rakamı çerçevesinde açıklanan finansalları sınırlı olumlu olarak değerlendiriyoruz.

2026 yılı için beklentimiz 184,4 milyar TL brüt prim üretimi ve 24,7 milyar TL net kar yönündeydi. Değişen makro beklentilerimiz ve açıklanan sonuçlar paralelinde tahminlerimizi 191,3 milyar TL prim üretimi ve 26,2 milyar TL net kar olarak yukarı yönlü revize ediyoruz.

Bu durumda, Türkiye Sigorta için 16,00 TL olan 12-aylık hedef fiyatımızı 20,40 TL olarak güncelliyor, önerimizi AL yönünde koruyoruz. 2026 tahminlerimize göre TURSG hissesi 5,6x F/K, 2,1x PD/DD ve 0,8x PD/Brüt Prim Üretimi çarpanları ile işlem görmektedir.

Hisse, yıl başından itibaren BIST 100 endeksinin %4 gerisinde performans sergilerken, geriye dönük 12 aylık verilere göre 6,8x F/K ve 2,6x PD/DD çarpanlarıyla işlem görmektedir.

Kapsamlı rapor için link | [Hisse Notu: TURSG - 1Ç26](#)

DOHOL: Gümüştaş Madencilik iştirakinin UMREK kaynak raporu hakkında / olumlu

%75 oranında bağlı ortaklığı olan Gümüştaş Madencilik'in %100 mülkiyetinde bulunan Niğde ili Bolkar bölgesindeki Bolkar 1 ve Bolkar 2 polimetallik maden sahalarına yönelik yürütülen arama ve sondaj çalışmaları neticesinde hazırlanan "Ulusal Maden Kaynak ve Rezerv Raporlama Komisyonu" (UMREK) uyumlu Kaynak Tahmin Raporu tamamlanmıştır.

Raporun özet bulguları aşağıdadır:

Toplam Kaynak Miktarı: Bolkar 1 ve Bolkar 2 sahalarında toplam 12.7 Milyon Ton (Ölçülmüş + Belirlenmiş + Çıkarılmış) kaynak tespit edilmiştir.

Tenör Değerleri: Ortalama çinko eşdeğer tenörü %23.0 ZnEq olarak hesaplanmış olup; bu değer %4.3 Zn, %2.5 Pb, 1.2 g/t Au ve 97.1 g/t Ag içermektedir.

Yöntem ve Standartlar: Rapor, YERMAM üyesi ve "Yetkin Kişi" (CP) Sn. Philippe A. Baudry (SLR) yönetiminde, UMREK Koduna uygun olarak hazırlanmıştır.

Bu sonuçlar, Bolkar projesinin yüksek tenörlü bir polimetallik varlık olduğunu teyit etmekte ve önümüzdeki dönem üretim planlamaları için temel teşkil etmektedir. 3 Mart 2026 tarihinde kamuoyu ile paylaşıldığı üzere Gümüştaş Madencilik iştiraki için yıllık yatırım harcaması beklentisi 2026'da 70 milyon ABD Dolarına yükseltilmiştir.

Gümüştaş Madencilik'in Bolkar 1 ve Bolkar 2 sahaları için tamamlanan UMREK uyumlu çalışması; toplam kaynak miktarının geçen yılki 9 milyon ton seviyesinden 12,7 milyon tona yükseldiğini göstermektedir. Tespit edilen bu %41'lik artış, maden ömrünün ve sahadan çıkarılabilir toplam cevher miktarının da doğrudan %41 oranında genişlediğini göstermektedir. %23,0 çinko eşdeğer (ZnEq) seviyesindeki tenör yoğunluğuna sahip olan sahadaki metal içeriği; %4,3 çinko, %2,5 kurşun, 1,2 g/t altın ve 97,1 g/t gümüşten oluşmaktadır. Hesaplamalarımıza göre; tespit edilen 12.700.000*0,23=2.921.000 ton çinko eşdeğeri metalin, rapor baz fiyatı olan 3.000 USD/ton üzerinden yerinde brüt değeri 8,76 milyar USD tutarındadır. Güncel LME verileri (3.446 USD/ton) baz alındığında ise bu değer yaklaşık 10,06 milyar USD seviyesine ulaşmaktadır. 2026 yılı için planlanan 70 milyon USD tutarındaki yatırım harcaması, bu kaynağın operasyonel kârlılığa dönüşüm sürecini hızlandırarak holdingin konsolide bilanço kalitesini ve FAVÖK marjını güçlendirecek potansiyele sahiptir. Bu gelişmeyi, Doğan Holding'in orta ve uzun vadeli büyüme vizyonu bakımından katalizör olarak değerlendiriyoruz.

KAP haberleri

ARCLK

Şirketimizin sahibi olduğu Arçelik Hitachi Home Appliances B.V.'nin ("Arçelik Hitachi") sermayesinin %60'ını temsil eden payların, Arçelik Hitachi'nin diğer pay sahibi Hitachi Global Life Solutions, Inc.'e ("Hitachi") satılması amacıyla bir pay alım satım sözleşmesi ("Sözleşme") imzalanmıştır.

Toplam işlem bedeli olarak kapanışta 205.000.000 USD peşin ve kapanıştan itibaren 3 yıl içinde taksitler halinde toplam 56.000.000 USD tutarında ertelenmiş ödeme alınacaktır. Ayrıca kapanış tarihi itibarıyla Arçelik Hitachi'nin mevcut nakdinin %60'ının 56.000.000 USD'yi aşan kısmı kapanış düzeltmesi olarak toplam bedele ilave edilecektir.

Diğer taraftan Hitachi, Arçelik Hitachi sermayesindeki payları dâhil tüm ev aletleri operasyonlarını nihai olarak Nojima Corporation ile kuracağı bir stratejik ortaklık bünyesinde yapılandırmayı öngörmekte olup, bu kapsamda Sözleşme ve diğer varlıkların yanı sıra Arçelik Hitachi sermayesindeki %40 oranındaki paylarını kısmi bölünme ile yeni kurulacak bir şirkete ("Yeni Şirket") ve akabinde Yeni Şirket'te sahip olacağı payların çoğunluğunu ise Nojima Corporation'ın bir bağlı ortaklığına devredecek olup, bu doğrultuda Şirketimizin Arçelik Hitachi'de sahip olduğu %60 oranındaki payların da nihai olarak Nojima Corporation'ın dolaylı kontrolünde olacak Yeni Şirket tarafından satın alınması öngörülmektedir. Bu kapsamda işlemin kapanışı, diğer ön koşulların yanı sıra, ilgili ülkelerdeki rekabet otoritelerinden alınacaklar dâhil gerekli izinlerin alınması ve Hitachi tarafından Nojima Corporation'ın bağlı ortaklığına yapılacak pay devrinin tamamlanması koşullarına tâbidir. Bununla birlikte, Nojima Corporation ile ilgili kapanış şartlarının yerine getirilememesi halinde, Arçelik'in sahip olduğu paylar Hitachi tarafından satın alınacaktır.

Sözleşmenin imzalanması ile birlikte 16.12.2020 tarihli özel durum açıklamasında belirtilen Arçelik ile Hitachi arasındaki hisse alım ve satım opsiyonları Sözleşme şartlarına tâbi olarak geçersiz hale gelecek olup, kapanışı takiben taraflar arasındaki Ortak Girişim Sözleşmesi de feshedilmiş olacaktır.

Arçelik Hitachi hisselerinin satışı ile bu şirketin çatısı altında faaliyet gösteren toplam 12 bağlı ortaklık ile bu kapsamda Çin'deki 1 üretim tesisi ile 1 Ar-Ge merkezi ve Tayland'daki 2 üretim tesisi ile 1 Ar-Ge merkezi devrolmuş olacaktır.

İşlemin kapanışının Sözleşme'nin imzasını takip eden 12 ay içerisinde tamamlanması öngörülmekte olup, bu süre içerisinde işlemin tamamlanmaması halinde tarafların Sözleşme'yi feshetme hakkı bulunmaktadır.

Bu açıklamaya konu işleme ilişkin olarak 11.03.2026 tarihinde imzalanan mutabakat zaptının kamuya açıklanması, süreçte henüz bağlayıcı bir işlem olmaması, Şirketimizin müzakerelerdeki pazarlık gücünün ve itibarının korunması ve yatırımcıların yanlış yönlendirilmesine sebep olunmaması amaçlarıyla Özel Durumlar Tebliği uyarınca ertelenmiştir. İşlem hakkında bağlayıcı sözleşmenin imzalanması ile bu gerekçeler ortadan kalkmış olduğundan konuya ilişkin bu açıklama yapılmaktadır.

GLRMK

Gülermak Ağır Sanayi İnşaat ve Taahhüt A.Ş. ("Şirketimiz") pay sahiplerinden Gülermak Turizm İşletme Yatırım A.Ş. ve Gülermak Emlak Yapı İnşaat Yatırım A.Ş. tarafından Şirketimiz'e iletilen açıklama aşağıda paylaşılmaktadır.

"20 Nisan tarihindeki açıklamamıza istinaden, Gülermak Emlak Yapı İnşaat Yatırım A.Ş. ve Gülermak Turizm İşletme Yatırım A.Ş., birlikte ("Satan Ortaklar"), Gülermak Ağır Sanayi İnşaat ve Taahhüt A.Ş.'de ("Gülermak") sahip oldukları Gülermak'ın ödenmiş sermayesinin yaklaşık %13,9'unu temsil eden 44.841.400 adet B grubu hissenin satışına ("İşlem") ilişkin fiyatlamayı duyurmaktadır.

İşlem Türkiye ve yurt dışında yerleşik kurumsal yatırımcılardan çok güçlü talep görmüş; bu güçlü talep sonucunda işlem büyüklüğü artırılmış ve İşlem hisse başına 208 TL'den fiyatlanmış olup bu fiyat son kapanış fiyatı açısından yaklaşık %14,5 iskonto içermektedir. İşlem kapsamında yaklaşık 9.327.011.200 TL tutarında brüt satış geliri (brüt hasılat) elde edilmiştir.

İşlem, Türkiye içinde ve dışında yerleşik, kurumsal yatırımcılara yapılmış bir hisse satışını içermektedir. İşlem kapsamında HSBC Bank plc ("HSBC") Satan Ortaklar için Münhasır Küresel Koordinatör ve Talep Toplayıcı olarak görev almıştır."

MIATK

Bağlı ortaklığımız Tripy Mobility Teknoloji Anonim Şirketi tarafından geliştirilen "ChargeForge: Yapay Zekâ Destekli Şarj Talep Tahmini ve Dinamik Fiyatlandırma Platformu" isimli proje, Gazi Üniversitesi Teknopark Yönetimi tarafından 20.04.2026 tarihinde onaylanmıştır.

Proje kapsamında, elektrikli araç şarj istasyonlarının kullanımını optimize etmek amacıyla yapay zekâ destekli talep tahminleme ve dinamik fiyatlandırma mekanizmaları içeren bir platform geliştirilecektir. Sistem; geçmiş kullanım verileri, lokasyon bazlı yoğunluk bilgileri, hava durumu koşulları ve kullanıcı davranışlarını analiz ederek şarj talebini öngörecektir, buna göre fiyatları ve kampanyaları otomatik olarak düzenleyecektir. Ayrıca araç tipine özel akıllı şarj önerileri sunarak kullanıcılara daha verimli ve ekonomik bir şarj deneyimi sağlayacaktır.

Projenin toplam bütçesi 9.840.000 TL olup, 01.05.2026 başlangıç tarihiyle 12 ay içerisinde tamamlanması planlanmaktadır.

AR-GE projelerimizin geliştirilmesi ve sayılarının artırılması yönündeki çalışmalarımız kararlılıkla devam etmektedir.

Bedelsiz Sermaye Artışı									
Hisse	Tarih	Kapanış Fiyatı (TL)	Rüçhan Hakkı Kullanımı Oranı	Rüçhan Hakkı Kullandırma Fiyatı (TL)	Rüçhan Hakkı Referans Fiyatı (TL)	Teorik Fiyat (TL)	Bedelsiz Oranı	Mevcut Sermaye	Yeni Sermaye
EUKYO	21.04.2026	21.14				7.05	200%	20,000,000	60,000,000
EUVO	21.04.2026	19.23				6.41	200%	20,000,000	60,000,000
ETYAT	21.04.2026	22.74				7.58	200%	20,000,000	60,000,000

Kaynak: Deniz Yatırım Strateji ve Araştırma, Rasyonet, KAP

Kar Payı Ödemeleri													
Hisse Kodu	Özet Bilgi	Dağıtım Tarihi	Kapanış Fiyatı (TL)	Brüt (TL)	Net (TL)	Teorik Fiyat (TL)	Kar Payı Verimi	XU030 Ağırlık	XU030'a Yüzesel Etkisi	XU030'a Puansal Etkisi	XU100 Ağırlık	XU100'e Yüzesel Etkisi	XU100'e Puansal Etkisi
AYEN	Kar payı	21.04.2026	34.60	0.78	0.66	33.82	2.26%	Yok	Etkisi bulunmuyor	Etkisi bulunmuyor	Yok	Etkisi bulunmuyor	Etkisi bulunmuyor

Kaynak: Deniz Yatırım Strateji ve Araştırma, Rasyonet, KAP

Haftalık Genel Kurul Takvimi					
20.Nis.26	21.Nis.26	22.Nis.26	23.Nis.26	24.Nis.26	
AKYHO	BURCE	CELHA		AGROT	
KLSE	BURVA	CMBTN		GIPTA	
ORCAY	DITAS	CMEN		GSDDE	
PAHOL	ARASE	DMSAS		GSDHO	
	EDIP	EGGUB		KAREL	
	ERBOS	FORMT		PAGYO	
	IZFAS			SARKY	
	KLKIM			SEGMN	
	ZRGYO			TARKM	

Kaynak: Deniz Yatırım Strateji ve Araştırma, KAP

Pay geri alımları									
Tarih	Hisse	Şirket	Bulunduğu endeks	Sektör	Alınan pay senedi	Fiyat aralığı (TL)	Nominal değer	Sermaye oranı (%)	
20.04.2026	MAVI	Mavi Giyim	XU100:IS	Tekstil, Entegre	299,661	44.69	12,700,000	1.60%	

Baz alınan hisseler Deniz Yatırım Strateji ve Araştırma Bölümü araştırma kapsamıdır.

Gerçekleşmesi beklenen sermaye artışları

Hisse senedi	Bedelli (%)	Sermaye Azaltım (%)	Bedelsiz (Temettü)	Bedelsiz (Temettü, %)	Bedelsiz (İç Kaynaklardan)	Bedelsiz (İç Kaynaklardan, %)	Bedelli (Nominal)	Bedelli Fiyatı	Sermaye Azaltım	Sermaye
A1YEN					545,000,000	991				55,000,000
ALARK		4.14							18,000,000	435,000,000
ALKLC					1,344,000,000	1,200				112,000,000
ARZUM	100						600,000,000	1		600,000,000
BAGFS	1,000						1,350,000,000	1		135,000,000
BIMAS					600,000,000	100				600,000,000
BLUME										174,710,256
BMSTL					150,000,000	100				150,000,000
BTCIM										5,580,000,000
BUCIM	167				2,500,000,000	167	2,500,000,000	1		1,500,000,000
CEMZY					1,898,000,000	472				402,000,000
CVKMD	170						2,380,000,000	1		1,400,000,000
DMSAS	50						100,000,000	1		200,000,000
DSTKF					5,596,666,667	1,679				333,333,333
EFOR										2,178,000,000
ENTRA	19				1,845,000,000	100	350,550,000	1		1,845,000,000
EPLAS	150						285,922,835	1		190,615,223
ETYAT					40,000,000	200				20,000,000
EUKYO					40,000,000	200				20,000,000
EUYO					40,000,000	200				20,000,000
FRIGO					555,795,050	189	147,102,475			294,204,950
GOODY					1,250,000,000	463				270,000,000
GZNMİ					650,000,000	1,000				65,000,000
HEDEF					1,050,544,101	54				1,949,455,899
HUBVC	200						560,000,000	1		280,000,000
IDGYO	250						375,000,000	1		150,000,000
IHLAS	200						3,000,000,000	1		1,500,000,000
ISGSY					414,951,159	488				85,048,841
KONTR	200						2,600,000,000	1		1,300,000,000
KRTEK	300						105,301,495	1		35,100,498
KTLEV			4,930,000,000	238						2,070,000,000
LYDYE										1,891,070
MEGAP	100						275,000,000	1		275,000,000
MERKO					734,876,628	638				115,123,372
MIATK										494,000,000
OSTİM					206,500,000	35				590,000,000
OZYSR					319,920,000	310				103,200,000
PKART					277,250,000	1,219				22,750,000
REEDR					2,850,000,000	300				950,000,000
RUBNS					737,550,000	900				81,950,000
RYGYO	50				2,000,000,000	100	1,000,000,000	1		2,000,000,000
RYSAS	100				1,000,000,000	50	2,000,000,000	1		2,000,000,000
SAMAT	200						224,800,000	1		112,400,000
SEGYO	250						2,033,888,208	1		813,555,283
SEKFK	100						100,000,000	1		100,000,000
SKYLP										9,500,000
SMART										31,862,500
SMRVA					482,000,000	408				118,000,000
TDGYO	200						138,000,000	1		69,000,000
TRHOL	300				30,000,000	100	90,000,000	1		30,000,000
TRILC					875,195,000	541				161,805,000
TURSG			10,000,000,000	100						10,000,000,000
VKGYO					950,000,000	28				3,450,000,000
VRGYO	100						820,000,000	1		820,000,000
YEOTK			208,632,380	59	266,367,620	75				355,000,000
YESİL	200						1,290,000,000	1		645,000,000
YKSLN	100						250,000,000	1		500,000,000

Kaynak: Deniz Yatırım Strateji ve Araştırma, Rasyonet

Tabloda yer alan veriler gerçekleşecek olan bedelsiz ve bedelli sermaye artırımlarının tamamını kapsamayabilir. Kullanılan yazılım programı bilgileri sisteme girdiğinde güncelleme gerçekleşmektedir.

Son açıklanan sermaye artırımları yer almamıştır. Yatırımcılar, nihai kararlarını mutlak surette KAP üzerinden gerçekleştirecekleri kontroller ile kendileri vermelidir.

Teknik yorum

BIST 100 endeksi

Dün endeks -0.71% değişimle 14484.91 seviyesinde kapattı. İşlem hacmi yüksek seviyede gerçekleşti. Endeks satış baskılı günün sonunda negatif kapanış gerçekleştirdi. 14450 üstünde kalıcı olması durumunda yeni hedef / direnç 15450 olarak görmeye devam ediyoruz. Ara direnç seviyesi 14700. Kısa vadeli ana destek seviyesi 14050 olarak devam ettiriyoruz. 5 g Ort. 14345,70 22 g. Ort. 13409.04 seviyesindedir. Destek olarak 14200 ve 14450, direnç olarak 14700 ve 15000 takip ediyoruz. Bu sabah karışık açılış ve sonrasında 14250– 14700 arasında işlem aktivitesi bekliyoruz.

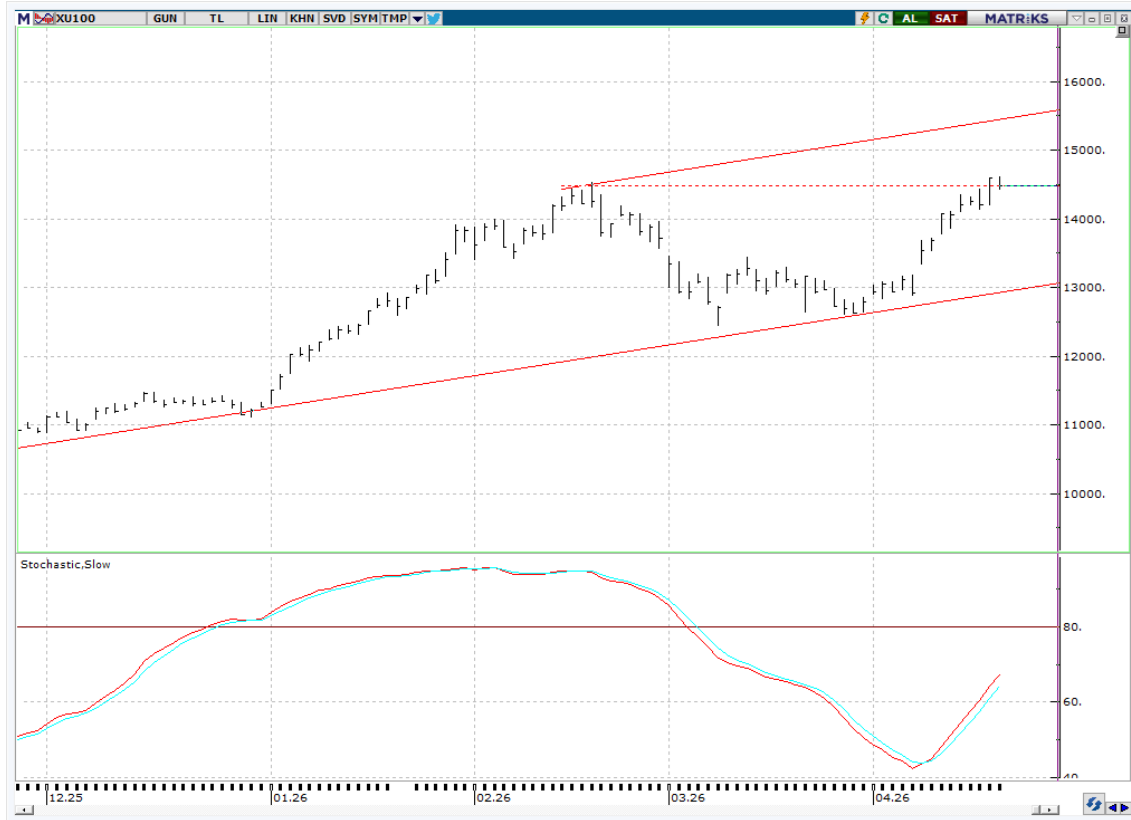

VIOP - X30Y vade teknik analiz

Dün vadeli endeks -0.86% değişimle günü 16751.00 seviyesinde kapattı. İşlem hacmi yüksek seviyede gerçekleşti. Gün boyu satış baskısı hissedilen vadeli endeks negatif kapanış gerçekleştirdi. 16500 üstünde hedef / direnç 17600 olarak görmeye devam ediyoruz. Kısa vadeli ilk destek 16600, ana destek 16000 – 16100 olarak devam ettiriyoruz.5g. Ort. 16650.40 22 g. Ort. 15613.73 seviyesindeler. Destek olarak 16400 ve 16600, direnç olarak ise 17000 ve 17600 takip ediyoruz. Bu sabah karışık açılış ve sonrasında 16600 – 17000 arasında işlem aktivitesi bekliyoruz.

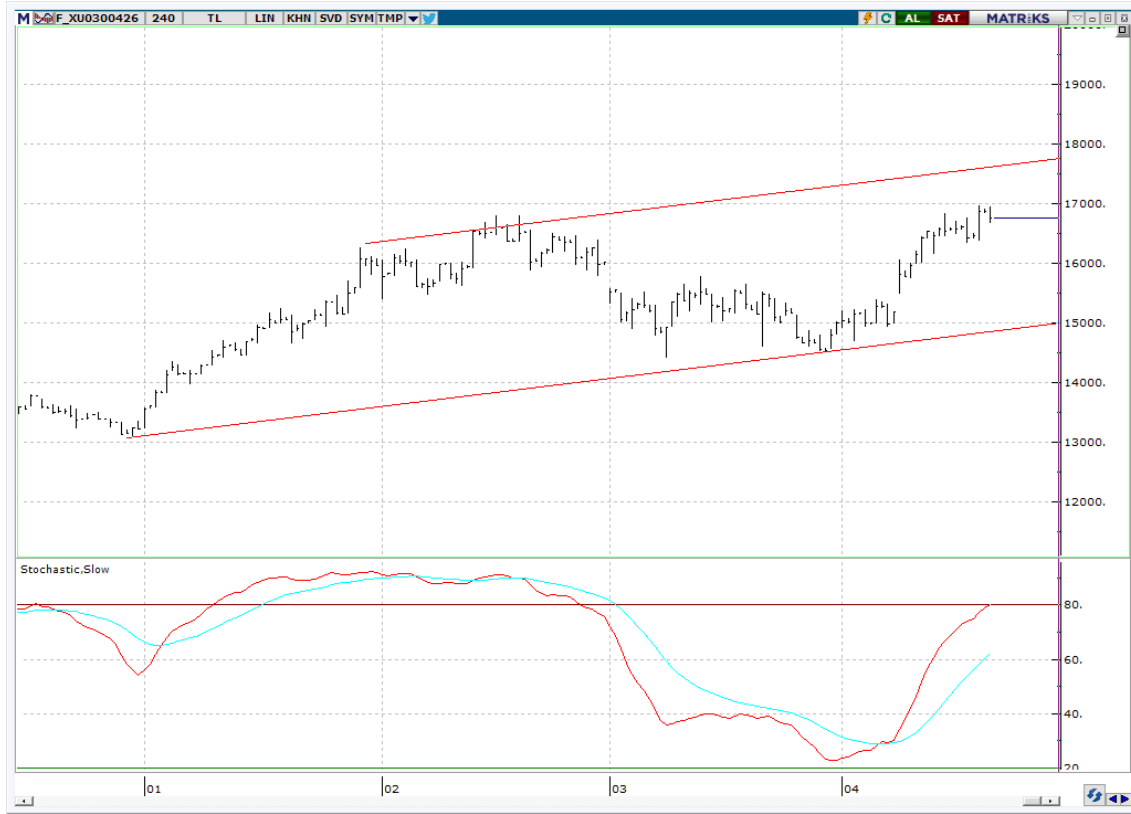

BIST 100 endeks ağırlıkları ve puan katkıları

BIST 100 Endeks Ağırlıkları

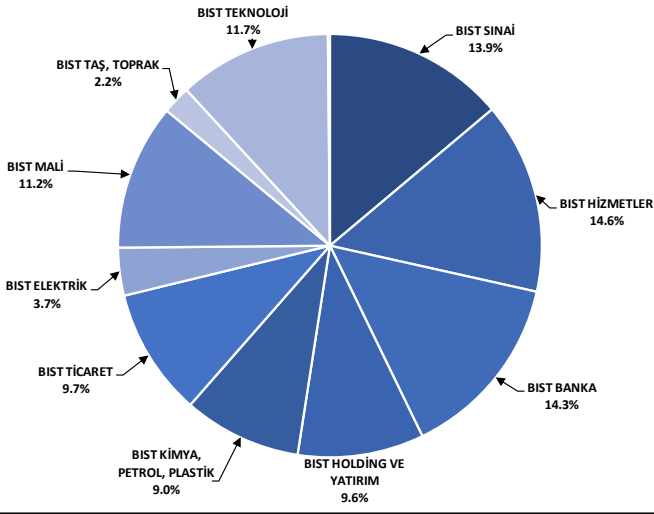

Kaynak: Deniz Yatırım Strateji ve Araştırma Bölümü hesaplamaları, Rasyonet

BIST 100 Endeksi Hisse Puan Katkıları

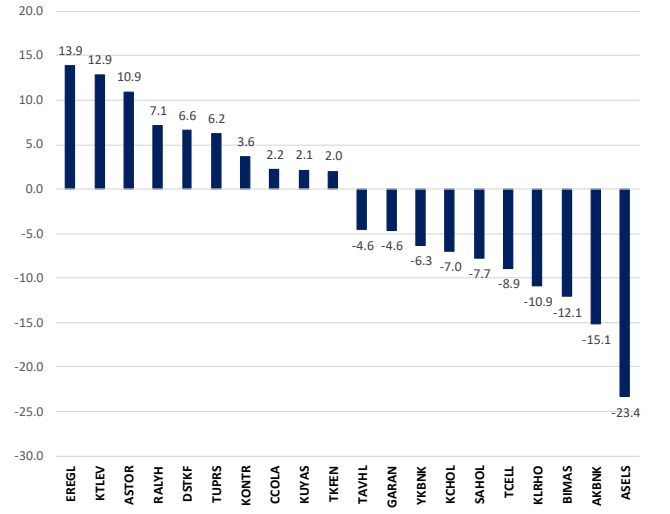

Kaynak: Deniz Yatırım Strateji ve Araştırma Bölümü hesaplamaları, Rasyonet

BIST endekslerine ait performansları

BIST Endeksleri	Endeks Açıklaması	20.04.2026	17.04.2026	Günlük değişim	31.12.2025	Yıl başlangıcından değişim
XU100	BIST 100	14485	14588	-0.7%	11262	29%
XU30	BIST 30	16591	16723	-0.8%	12224	36%
XU50	BIST 50	13016	13108	-0.7%	9770	33%
XBANK	BIST BANKA	18279	18565	-1.5%	16540	11%
XUTUM	BIST TÜM	18208	18324	-0.6%	14189	28%
XUMAL	BIST MALİ	20113	20326	-1.0%	16355	23%
XO30S	BIST 30 AĞIRLIK SINIRLAMALI 10	16861	16990	-0.8%	12511	35%
XI00S	BIST 100 AĞIRLIK SINIRLAMALI 10	14488	14591	-0.7%	11264	29%
XBANA	BIST ANA	64584	65233	-1.1%	51074	26%
XBLSM	BIST BİLİŞİM	7167	7203	-0.5%	5048	42%
XELKT	BIST ELEKTRİK	815	816	-0.2%	661	23%
XFINK	BIST FIN. KIR. FAKTORİNG	62408	61833	0.9%	18467	238%
XGIDA	BIST GIDA, İÇECEK	16077	16019	0.4%	12458	29%
XGMYO	BIST GAYRİMENKUL Y.O.	6827	6907	-1.2%	5761	18%
XHARZ	BIST HALKA ARZ	294613	293686	0.3%	158055	86%
XHOLD	BIST HOLDİNG VE YATIRIM	13929	14041	-0.8%	12962	7%
XILTM	BIST İLETİŞİM	3049	3097	-1.5%	2460	24%
XINSA	BIST İNŞAAT	24027	23963	0.3%	17513	37%
XKAGT	BIST ORMAN, KAĞIT, BASIM	9065	8956	1.2%	6994	30%
XKMYA	BIST KİMYA, PETROL, PLASTİK	16932	16918	0.1%	12791	32%
XKOBI	BIST KOBI SANAYİ	49734	49518	0.4%	41041	21%
XKURY	BIST KURUMSAL YÖNETİM	13260	13337	-0.6%	10147	31%
XKADN	BIST MADENCİLİK	14005	15155	-1.7%	12254	12%
XMANA	BIST METAL ANA	23567	23267	1.3%	17775	33%
XMESY	BIST METAL EŞYA, MAKİNA	24372	24365	0.0%	20196	21%
XSADA	BIST ADANA	50220	51180	-1.9%	45008	12%
XSANK	BIST ANKARA	49615	49792	-0.4%	33284	49%
XSANT	BIST ANTALYA	16578	16715	-0.8%	12929	28%
XSBAL	BIST BAUKESİR	13219	13285	-0.5%	10280	29%
XSBRU	BIST BURSA	22084	21985	0.4%	18316	21%
XSDNZ	BIST DENİZLİ	12224	12068	1.3%	9153	34%
XSGRT	BIST SİĞORTA	81952	82108	-0.2%	68993	19%
XSIST	BIST İSTANBUL	17706	17839	-0.7%	15126	17%
XSIZM	BIST İZMİR	21199	21244	-0.2%	17435	22%
XSKAY	BIST KAYSERİ	51351	51364	0.0%	37507	37%
XSKOC	BIST KOCAELİ	36472	36431	0.1%	27930	31%
XSKON	BIST KONYA	10876	11097	-2.0%	11705	-7%
XSPOR	BIST SPOR	1910	1968	-2.9%	2051	-7%
XSTKR	BIST TEKİRDAĞ	58055	57321	1.3%	45613	27%
XTAST	BIST TAŞ, TOPRAK	16232	16358	-0.8%	12993	25%
XTCRT	BIST TİCARET	33639	34040	-1.2%	26072	29%
XTEKS	BIST TEKSTİL, DERİ	4837	4846	-0.2%	4818	0%
XTM25	BIST TEMETTÜ 25	17881	18042	-0.9%	14345	25%
XTMTU	BIST TEMETTÜ	16236	16396	-1.0%	12461	30%
XTRZM	BIST TURİZM	2099	2097	0.1%	1641	28%
XTUMY	BIST TÜM-100	70876	71177	-0.4%	55617	27%
XUHZ	BIST HİZMETLER	13275	13357	-0.6%	10560	26%
XULAS	BIST ULAŞTIRMA	40078	40276	-0.5%	34500	16%
XUSIN	BIST SİNAI	17837	17809	0.2%	14013	27%
XUSRD	BIST SÜRDÜRÜLEBİLİRLİK	19045	19224	-0.9%	15017	27%
XUTEK	BIST TEKNOLOJİ	47693	48279	-1.2%	28711	66%
XYLDZ	BIST YILDIZ	16326	16423	-0.6%	12713	28%
XYORT	BIST MENKUL KIYIM.Y.O.	4985	4925	1.2%	4586	9%
XYUZO	BIST 100-30	22977	23085	-0.5%	20567	12%
XI0XB	BIST BANKA DIŞI LIKİT 10	19181	19307	-0.7%	13694	40%
XAKUR	BIST ARACI KURUMLAR	174061	188317	-7.6%	103445	68%
XLBNK	BIST LIKİT BANKA	16122	16369	-1.5%	14849	9%
XTKJS	BIST TEKNOLOJİ AĞIRLIK SINIRLAMALI	38399	38660	-0.7%	26097	47%

Kaynak: Deniz Yatırım Strateji ve Araştırma, Rasyonet

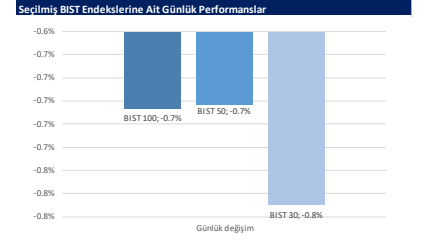

Kaynak: Deniz Yatırım Strateji ve Araştırma Bölümü hesaplamaları, Rasyonet

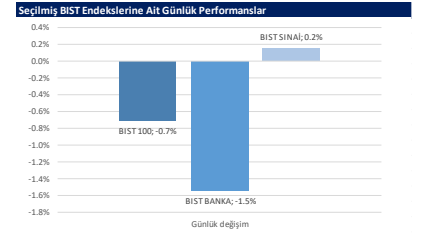

Kaynak: Deniz Yatırım Strateji ve Araştırma Bölümü hesaplamaları, Rasyonet

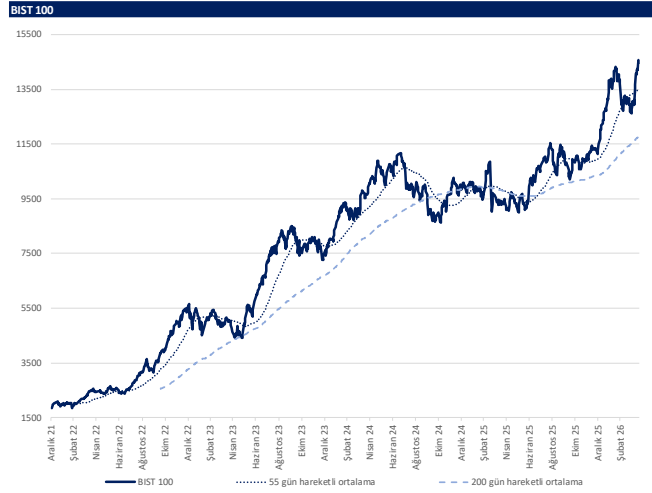

Kaynak: Deniz Yatırım Strateji ve Araştırma, Rasyonet

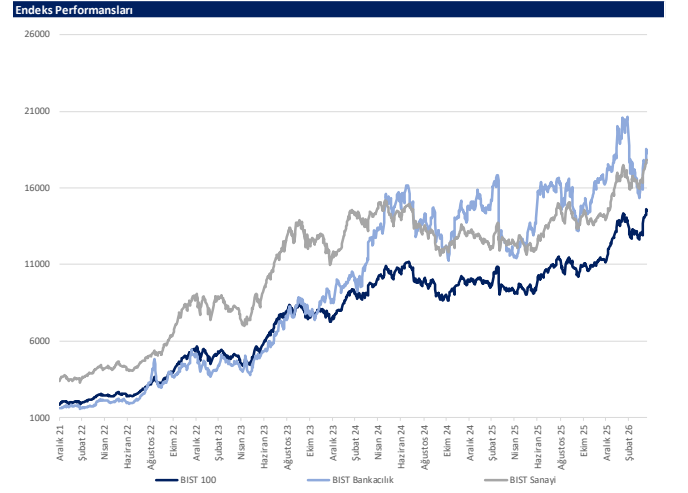

Kaynak: Deniz Yatırım Strateji ve Araştırma, Rasyonet

Günlük bazda seçilmiş indikatörler puanlama sistemi



DENİZ YATIRIM STRATEJİ & ARAŞTIRMA | BIST 100 ENDEKSİ GÜNLÜK BAZDA SEÇİLMİŞ İNDİKATÖRLER PUANLAMA SİSTEMİ

Hisse ismi	Son kapanış	Önceki gün kapanış	Değişim	İşlem Hacmi (milyon)	RSI	MACD	İşlem Hacmi > 3 gün ort.	RSI > 5 gün ort.	RSI < 70.0	RSI > 30.0	MACD > 5 gün ort.	MACD > 0	Son Kapanış > 3 gün ort.	Önceki Puan	Puan
AKBNK	33.85	33.55	-2.03%	10,006.14	63.69	1.75	✓	✓	✓	✓	✓	✓	✓	100.0	100.0
BSOKE	35.42	35.00	-1.20%	238.77	63.21	0.90	✓	✓	✓	✓	✓	✓	✓	66.0	100.0
CANTE	1.74	1.77	1.69%	1,422.96	58.59	0.02	✓	✓	✓	✓	✓	✓	✓	100.0	100.0
CIMSAS	54.85	54.35	-0.92%	371.17	65.92	1.24	✓	✓	✓	✓	✓	✓	✓	100.0	100.0
EFOR	8.95	8.14	-9.55%	431.41	44.21	-1.98	✓	✓	✓	✓	✓	✓	✓	87.5	100.0
EMAK	107.50	108.00	-0.46%	992.91	69.35	3.48	✓	✓	✓	✓	✓	✓	✓	91.0	100.0
GSBAY	1.14	1.13	-0.88%	589.46	55.06	-0.00	✓	✓	✓	✓	✓	✓	✓	62.5	100.0
HEKTS	3.48	3.32	-4.82%	992.42	69.44	0.08	✓	✓	✓	✓	✓	✓	✓	100.0	100.0
ISCTR	14.98	15.11	-0.86%	7,916.55	62.79	0.22	✓	✓	✓	✓	✓	✓	✓	100.0	100.0
KLRH0	110.20	119.90	-8.09%	2,717.27	35.95	-27.76	✓	✓	✓	✓	✓	✓	✓	87.5	100.0
MAATK	41.02	40.46	-1.38%	988.51	53.15	0.39	✓	✓	✓	✓	✓	✓	✓	87.5	100.0
PGSUS	193.50	196.90	-1.73%	4,120.34	59.11	1.61	✓	✓	✓	✓	✓	✓	✓	100.0	100.0
VAKBN	34.66	35.58	-2.59%	1,665.20	55.10	0.11	✓	✓	✓	✓	✓	✓	✓	100.0	100.0
ARCLK	116.40	118.70	-1.94%	191.99	53.39	0.93	✓	x	✓	✓	✓	✓	✓	100.0	91.0
BIMAS	756.00	765.00	-1.18%	2,592.93	63.63	20.07	✓	x	✓	✓	✓	✓	✓	100.0	91.0
BRYAT	2,182.00	2,233.00	-2.28%	228.89	57.16	28.87	✓	x	✓	✓	✓	✓	✓	100.0	91.0
CCOLA	80.10	79.15	-1.20%	290.82	70.08	1.99	✓	x	✓	✓	✓	✓	✓	100.0	91.0
CWENE	34.66	35.58	-2.59%	567.09	63.05	1.37	✓	x	✓	✓	✓	✓	✓	65.0	91.0
DAPGM	10.58	10.63	-0.47%	461.10	31.87	-0.64	✓	x	✓	✓	✓	✓	✓	16.0	91.0
ENUSA	121.80	127.00	-4.09%	571.83	59.02	4.08	✓	x	✓	✓	✓	✓	✓	75.0	91.0
OTKAR	395.00	408.50	-3.30%	327.61	52.92	4.01	✓	x	✓	✓	✓	✓	✓	100.0	91.0
SISE	47.88	48.34	-0.95%	1,966.46	58.38	0.95	✓	x	✓	✓	✓	✓	✓	100.0	91.0
SDHM	51.45	52.75	-2.46%	965.24	48.56	-1.08	✓	x	✓	✓	✓	✓	✓	87.5	91.0
TAVHL	312.00	320.00	-2.50%	737.22	47.41	2.96	✓	x	✓	✓	✓	✓	✓	75.0	91.0
TECELL	117.70	120.50	-2.32%	2,576.75	59.90	1.97	✓	x	✓	✓	✓	✓	✓	100.0	91.0
TSKB	12.46	12.66	-1.58%	215.03	60.91	0.16	✓	x	✓	✓	✓	✓	✓	100.0	91.0
AEFES	19.15	19.42	-1.39%	973.23	58.52	0.29	✓	x	✓	✓	✓	✓	✓	100.0	87.5
HALKB	40.72	41.14	-1.02%	1,835.32	53.84	-0.33	✓	x	✓	✓	✓	x	✓	87.5	87.5
KCHOL	208.00	211.80	-1.79%	3,496.43	61.32	4.43	+	x	✓	✓	✓	✓	✓	100.0	78.5
KONTR	14.43	13.12	9.98%	5,863.55	84.68	0.86	+	x	✓	✓	✓	✓	✓	91.0	78.5
MGROS	660.00	673.00	-1.93%	1,097.43	60.49	12.29	+	x	✓	✓	✓	✓	✓	100.0	78.5
ODAS	7.12	7.21	-1.25%	485.60	66.85	0.29	+	x	✓	✓	✓	x	✓	100.0	78.5
TRMET	138.90	141.00	-1.49%	394.06	54.91	-0.05	+	x	✓	✓	✓	✓	✓	87.5	78.5
BRSAN	564.00	566.00	-0.35%	970.92	55.35	0.48	x	x	✓	✓	✓	✓	✓	62.5	75.0
IZFEN	10.80	10.60	1.89%	2,884.08	68.50	0.20	x	x	✓	✓	✓	✓	✓	100.0	75.0
KRDMO	36.70	36.90	-0.54%	2,702.08	65.31	1.57	x	x	✓	✓	✓	✓	✓	100.0	75.0
SARKY	29.14	30.32	-3.89%	351.51	50.29	-0.51	x	x	✓	✓	✓	✓	✓	87.5	75.0
TABGD	265.00	265.50	-0.19%	145.85	63.45	2.29	x	x	✓	✓	✓	✓	✓	75.0	75.0
TUKAS	2.57	2.58	-0.39%	338.44	64.36	0.02	+	x	✓	✓	✓	✓	✓	75.0	75.0
ULKER	123.90	124.80	-0.72%	1,173.97	61.33	1.26	x	x	✓	✓	✓	✓	✓	100.0	75.0
YKBNK	38.72	39.30	-1.48%	8,867.69	59.48	0.54	x	x	✓	✓	✓	✓	✓	100.0	75.0
ZOREN	3.11	3.21	-3.12%	212.29	59.03	0.01	x	x	✓	✓	✓	✓	✓	100.0	75.0
AGHOL	31.50	32.04	-1.69%	95.08	59.66	0.33	x	x	✓	✓	✓	✓	✓	100.0	66.0
AKSEN	79.50	80.10	-0.75%	546.28	53.23	1.89	x	x	✓	✓	✓	✓	x	28.5	66.0
ALITNY	15.99	15.96	0.19%	473.92	59.96	0.15	x	x	✓	✓	✓	✓	✓	41.0	66.0
ASELS	408.00	414.00	-1.45%	1,173.97	68.88	22.35	x	x	✓	✓	✓	✓	✓	83.0	66.0
BTCLM	15.56	15.67	-1.05%	299.57	57.06	0.19	x	x	✓	✓	✓	✓	✓	78.5	66.0
DOLH0	21.00	21.44	-2.05%	146.20	51.73	0.20	x	x	✓	✓	✓	✓	✓	41.0	66.0
DSKFK	2,300.00	2,276.00	1.05%	3,145.77	88.88	151.65	x	x	✓	✓	✓	✓	✓	91.0	66.0
FROTO	107.50	109.30	-1.65%	1,432.23	54.68	0.11	✓	x	✓	✓	x	✓	✓	87.5	66.0
GENIL	10.05	10.34	-2.80%	240.43	50.84	0.26	x	x	✓	✓	x	✓	✓	66.0	66.0
ISMEN	45.04	45.80	-1.66%	472.74	59.84	0.72	x	x	✓	✓	✓	✓	✓	100.0	66.0
PEREM	22.48	21.98	2.27%	3,793.28	62.32	0.80	x	x	✓	✓	✓	✓	✓	100.0	66.0
SASA	3.08	3.14	-1.91%	15,548.26	74.20	0.15	x	x	✓	✓	✓	✓	✓	91.0	66.0
SKBNK	13.20	13.20	0.00%	864.56	77.77	0.62	x	x	✓	✓	✓	✓	✓	91.0	66.0
TKFEN	128.70	120.80	6.54%	1,704.78	78.43	9.63	✓	x	✓	✓	✓	✓	✓	83.0	66.0
TOASO	292.00	294.50	-0.85%	960.70	55.45	2.34	x	x	✓	✓	✓	✓	✓	91.0	66.0
EREGE	33.30	32.04	3.93%	7,738.17	66.99	0.89	x	x	✓	✓	x	✓	✓	100.0	62.5
GARAN	145.00	146.40	-1.64%	61.16	51.07	2.19	x	x	✓	✓	✓	✓	✓	100.0	62.5
PASEU	126.00	126.00	0.00%	1,582.49	56.78	-0.53	x	x	✓	✓	✓	✓	✓	87.5	62.5
THYAO	328.25	329.00	-0.23%	20,431.25	64.16	7.04	x	x	✓	✓	✓	✓	✓	100.0	62.5
TTKOM	66.40	65.40	1.53%	1,191.57	65.92	0.73	x	x	✓	✓	✓	✓	✓	100.0	62.5
QUAGR	4.01	4.10	-2.20%	994.87	70.86	0.25	x	x	✓	✓	✓	✓	✓	66.0	58.0
ECILE	90.45	91.45	-1.09%	855.10	30.49	-5.30	x	x	✓	✓	✓	✓	✓	41.0	53.5
EUPWR	40.56	40.20	0.90%	594.84	51.93	0.97	x	x	✓	✓	✓	✓	✓	53.5	53.5
FENER	2.89	3.21	-9.97%	943.37	49.82	0.04	x	x	✓	✓	✓	x	✓	100.0	53.5
GESAN	47.70	47.56	0.29%	275.86	50.32	0.34	x	x	✓	✓	✓	✓	✓	53.5	53.5
GRTHO	252.00	255.50	-1.37%	351.82	51.42	3.90	x	x	✓	✓	x	✓	✓	53.5	53.5
KTLEV	92.90	85.00	9.29%	4,290.60	84.04	7.65	x	x	✓	✓	x	✓	✓	78.5	53.5
OYAKC	25.14	25.54	-1.57%	413.83	55.53	0.35	x	x	✓	✓	✓	✓	✓	100.0	53.5
RAKLY	337.25	339.75	-0.74%	684.56	85.63	36.91	x	x	✓	✓	✓	✓	✓	66.0	53.5
ASTOR	205.70	196.70	4.58%	11,601.18	56.62	3.02	x	x	✓	✓	✓	✓	✓	53.5	50.0
BALSU	16.13	15.89	1.51%	287.70	66.14	0.19	x	x	✓	✓	✓	✓	x	100.0	50.0
ENERY	9.24	9.29	-0.54%	1,158.99	57.08	0.02	x	x	✓	✓	✓	✓	x	75.0	50.0
EUREN	5.33	5.37	-0.74%	586.93	60.76	0.12	x	x	✓	✓	✓	✓	x	100.0	50.0
MAVI	44.54	45.40	-1.89%	219.57	56.38	0.24	x	x	✓	✓	✓	✓	x	100.0	50.0
TRENI	98.75	99.55	-0.80%	276.24	51.75	-1.08	x	x	✓	✓	✓	✓	x	87.5	50.0
ALARK	94.40	95.55	-1.20%	431.40	53.56	-0.16	x	x	✓	✓	✓	✓	x	87.5	41.0
ANSGR	28.48	28.34	0.49%	110.06	71.63	0.60	x	x	✓	✓	✓	✓	x	66.0	41.0
CVKMD	35.52	36.40	-2.42%	607.20	55.85	0.79	x	x	✓	✓	✓	✓	x	100.0	41.0
DOAS	187.30	190.90	-1.89%	412.39	50.81	0.33	x	x	✓	✓	✓	✓	x	100.0	41.0
GRSEL	316.75	324.00	-2.24%	121.10	46.43	-4.48	x	x	✓	✓	✓	✓	x	87.5	41.0
KIYAS	91.00	89.30	1.90%	724.43	72.29	4.32	x	x	✓	✓	✓	✓	x	70.5	41.0
OBAMS	8.13	8.20	-0.85%	258.16	47.66	-0.01	x	x	✓	✓	✓	✓	x	62.5	41.0
SAHOL	102.90	105.10	-2.09%	3,993.85	61.61	2.24	x	x	✓	✓	✓	✓	x	100.0	41.0
TUPRS	255.00	253.00	0.79%	7,605.43	52.37	5.16	x	x	✓	✓	✓	✓	=	28.5	41.0
TURSG	14.60	14.71	-0.75%	736.03	70.62	0.39	x	x	✓	✓	✓	✓	x	91.0	41.0
EKOYO	21.82	22.34	-2.33%	2,671.84	56.89	0.09	x	x	✓	✓	✓	✓	x	100.0	37.5
PAHOL	1.63	1.65	-1.21%	653.46	58.85	0.02	x	x	✓	✓	✓	✓	x	75.0	37.5
REDR	8.12	8.40	-3.33%	1,302.75	59.38	0.23	x	x	✓	✓	✓	✓	x	100.0	37.5
TRALT	48.40	49.40	-2.02%	6,774.31											

Son 90 güne ait dip-zirve analizi



DENİZ YATIRIM STRATEJİ & ARAŞTIRMA | BIST 100 ENDEKSİ DİP-ZİRVE ANALİZİ

Hisse	Son kapanış	Önceki kapanış	Değişim %	Son 90 gün zirvesi	Son 90 gün dip	Zirveye uzaklık	Dibe uzaklık	Zirveyi geçti mi?
AEEF5	19.15	19.42	-1.4%	21.90	15.58	14%	19%	x
AGHOL	31.50	32.04	-1.7%	36.26	26.96	15%	14%	x
AKBNK	81.85	83.55	-2.0%	90.06	65.60	10%	20%	x
AKSA	10.69	10.95	-2.4%	10.95	9.21	2%	14%	x
AKSEN	79.50	80.10	-0.7%	83.70	59.55	5%	25%	x
ALARK	94.40	95.55	-1.2%	115.80	86.95	23%	8%	x
ALTNY	15.99	15.96	0.2%	18.14	14.29	13%	11%	x
ANSGR	28.48	28.34	0.5%	28.48	21.73	-	24%	✓
ARCLK	116.40	118.70	-1.9%	135.30	101.00	16%	13%	x
ASEL5	408.00	414.00	-1.4%	416.75	201.00	2%	51%	x
ASTOR	205.70	196.70	4.6%	210.20	104.30	2%	49%	x
BALSU	16.13	15.89	1.5%	18.83	13.91	17%	14%	x
BIMAS	756.00	765.00	-1.2%	765.00	530.00	1%	30%	x
BRSAN	564.00	566.00	-0.4%	769.50	489.25	36%	13%	x
BRYAT	2182.00	2233.00	-2.3%	2401.78	1902.01	10%	13%	x
BSOKE	35.42	35.00	1.2%	35.84	16.06	1%	55%	x
BTÇİM	6.56	6.67	-1.6%	6.93	3.68	6%	44%	x
CANTE	1.74	1.77	-1.7%	1.96	1.47	13%	16%	x
COLLA	80.10	79.15	1.2%	80.10	58.05	-	28%	✓
CİMSA	54.85	54.35	0.9%	54.85	44.14	-	20%	✓
CVKMD	35.52	36.40	-2.4%	47.80	21.80	35%	39%	x
CWENE	34.66	35.58	-2.6%	36.30	27.74	5%	20%	x
DAPGM	10.58	10.63	-0.5%	15.40	10.32	46%	2%	x
DOAS	187.30	190.90	-1.9%	224.40	169.64	20%	9%	x
DOHOL	21.00	21.44	-2.1%	22.24	16.95	6%	19%	x
DSTKF	2300.00	2276.00	1.1%	2300.00	532.50	-	77%	✓
ECİLC	90.45	91.45	-1.1%	131.30	80.05	45%	11%	x
EFOR	8.95	8.14	10.0%	31.48	5.34	252%	40%	x
EKGYO	21.82	22.34	-2.3%	26.22	19.17	20%	12%	x
ENERY	9.24	9.29	-0.5%	10.49	8.43	14%	9%	x
ENİSA	121.80	127.00	-4.1%	127.00	84.41	4%	31%	x
ENKAI	107.50	108.00	-0.5%	108.00	75.51	0%	30%	x
EREGL	33.30	32.04	3.9%	33.30	23.64	-	29%	✓
EUPWR	40.56	40.20	0.9%	44.84	30.12	11%	26%	x
EUREN	5.33	5.37	-0.7%	7.63	4.46	43%	16%	x
FENER	2.89	3.21	-10.0%	3.68	2.56	27%	11%	x
FROTO	107.50	109.30	-1.6%	129.84	88.03	21%	18%	x
GARAN	144.00	146.40	-1.6%	158.59	120.63	10%	16%	x
GENİL	10.05	10.34	-2.8%	13.27	7.17	32%	29%	x
GESAN	47.70	47.56	0.3%	60.25	43.56	26%	9%	x
GLRMK	243.40	244.90	-0.6%	244.90	151.60	1%	38%	x
GRSEL	316.75	324.00	-2.2%	397.00	307.25	25%	3%	x
GRTHO	252.00	255.50	-1.4%	287.50	214.00	14%	15%	x
GSRAY	1.14	1.13	0.9%	1.35	1.02	18%	11%	x
GUBRF	526.00	539.50	-2.5%	556.50	320.75	6%	39%	x
HALKS	40.72	41.14	-1.0%	50.35	34.76	24%	15%	x
HEKTS	3.48	3.32	4.8%	3.51	2.80	1%	20%	x
İSCTR	14.98	15.11	-0.9%	17.41	12.41	16%	17%	x
İSMEN	45.04	45.80	-1.7%	49.11	36.71	9%	18%	x
İZENR	10.80	10.60	1.9%	11.80	8.60	9%	20%	x
KCHOL	208.00	211.80	-1.8%	215.93	161.37	4%	22%	x
KLRHO	110.20	119.90	-8.1%	658.50	102.40	498%	7%	x
KONTR	14.43	13.12	10.0%	14.43	7.71	-	47%	✓
KRDMD	36.70	36.90	-0.5%	36.90	25.26	1%	31%	x
KTLEV	92.90	85.00	9.3%	92.90	16.55	-	82%	✓
KUYAS	91.00	89.30	1.9%	91.20	52.40	0%	42%	x
MAGEN	62.65	62.15	0.8%	62.65	34.86	-	44%	✓
MAVİ	44.54	45.40	-1.9%	50.05	39.12	12%	12%	x
MGRÖS	660.00	673.00	-1.9%	695.00	516.00	5%	22%	x
MİATK	41.02	40.46	1.4%	43.14	34.90	5%	15%	x
MPARK	465.50	479.00	-2.8%	479.00	360.00	3%	23%	x
OBAMS	8.13	8.20	-0.9%	9.20	6.77	13%	17%	x
ODAS	7.12	7.21	-1.2%	7.21	5.04	1%	29%	x
OTKAR	395.00	408.50	-3.3%	530.00	359.75	34%	9%	x
OYAKC	25.14	25.54	-1.6%	27.62	22.72	10%	10%	x
PAHOL	1.63	1.65	-1.2%	1.80	1.45	10%	11%	x
PASEU	126.00	126.00	0.0%	175.00	113.30	39%	10%	x
PATEK	21.50	21.80	-1.4%	29.16	17.30	36%	20%	x
PETKM	22.48	21.98	2.3%	22.68	16.22	1%	28%	x
PGSUS	193.50	196.90	-1.7%	224.00	173.60	16%	10%	x
PSGYO	2.79	3.02	-7.6%	3.02	2.07	8%	26%	x
QUAGR	4.01	4.10	-2.2%	4.10	2.45	2%	39%	x
RALYH	337.25	319.75	5.5%	337.25	135.30	-	60%	✓
REEDR	8.12	8.40	-3.3%	8.93	5.80	10%	29%	x
SAHOL	102.90	105.10	-2.1%	110.82	81.44	8%	21%	x
SARKY	29.14	30.32	-3.9%	51.60	16.06	77%	45%	x
SASA	3.08	3.14	-1.9%	3.14	2.18	2%	29%	x
SİSE	47.88	48.34	-1.0%	50.80	38.28	6%	20%	x
SKBNK	13.20	13.20	0.0%	13.20	7.38	-	44%	✓
SOKM	51.45	52.75	-2.5%	70.00	48.00	36%	7%	x
TABGD	265.00	265.00	-0.2%	280.00	209.10	6%	21%	x
TAVHL	312.00	320.00	-2.5%	366.75	286.00	18%	8%	x
TCELL	117.70	120.50	-2.3%	127.50	93.10	8%	21%	x
THYAO	328.25	329.00	-0.2%	347.75	264.50	6%	19%	x
TKFEN	128.70	120.80	6.5%	128.70	68.60	-	47%	✓
TOASO	292.00	294.50	-0.8%	325.80	224.53	12%	23%	x
TRALT	48.40	49.40	-2.0%	61.20	35.94	26%	26%	x
TRENT	98.75	99.55	-0.8%	122.00	83.20	24%	16%	x
TRMET	138.90	141.00	-1.5%	168.80	98.90	22%	29%	x
TSKB	12.46	12.66	-1.6%	13.73	11.08	10%	11%	x
TTKOM	66.40	65.40	1.5%	72.90	55.70	10%	16%	x
TUKAS	2.57	2.58	-0.4%	2.96	2.24	15%	13%	x
TUPRS	255.00	253.00	0.8%	268.00	175.89	5%	31%	x
TUREX	8.83	9.08	-2.8%	9.08	6.72	3%	24%	x
TURSG	14.60	14.71	-0.7%	14.71	11.03	1%	24%	x
ULKER	123.90	124.80	-0.7%	139.10	107.50	12%	13%	x
VAKBN	34.66	35.40	-2.1%	42.22	29.20	22%	16%	x
VESTL	29.72	30.08	-1.2%	33.56	27.52	13%	7%	x
YKBNK	38.72	39.30	-1.5%	44.02	32.72	14%	15%	x
ZOREN	3.11	3.21	-3.1%	3.69	2.74	19%	12%	x

Kaynak: Deniz Yatırım Strateji ve Araştırma Bölümü hesaplamaları, Rasyonet

BIST 100 şirketlerinin son 1 ve 3 aydaki rölatif performans durumları

BIST 100'deki şirketlerin son 1 ay negatif rölatif performans gün sayısı

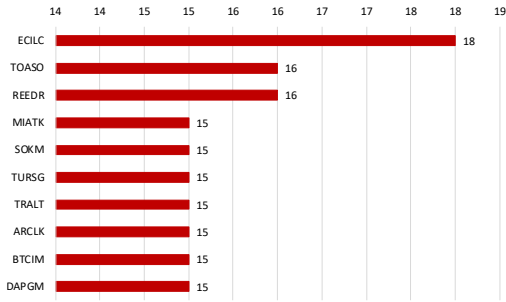

Soldaki grafikte yer alan şirketlerin son 1 ay rölatif performansı

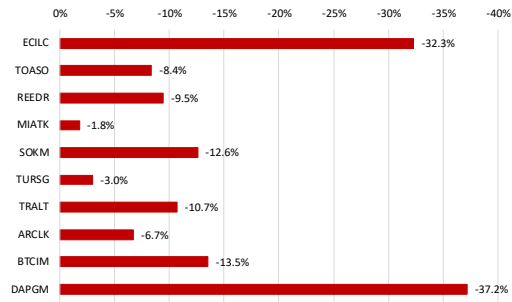

BIST 100'deki şirketlerin son 1 ay pozitif rölatif performans gün sayısı

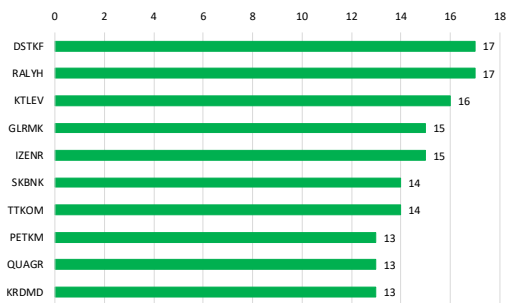

Soldaki grafikte yer alan şirketlerin son 1 ay rölatif performansı

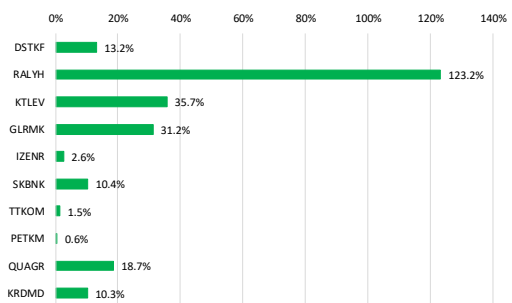

Kaynak: Deniz Yatırım Strateji ve Araştırma Bölümü hesaplamaları, Rasyonet

BIST 100'deki şirketlerin son 3 ay negatif rölatif performans gün sayısı

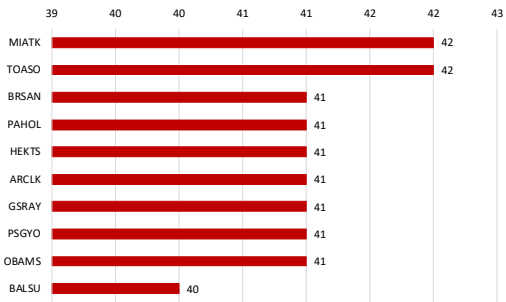

Soldaki grafikte yer alan şirketlerin son 3 ay rölatif performansı

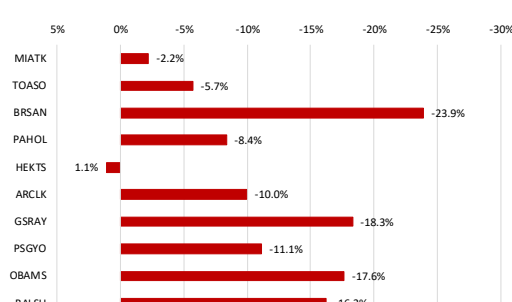

BIST 100'deki şirketlerin son 3 ay pozitif rölatif performans gün sayısı

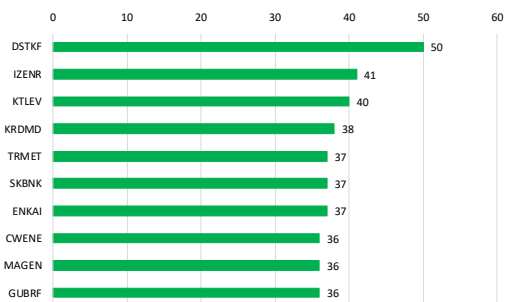

Soldaki grafikte yer alan şirketlerin son 3 ay rölatif performansı

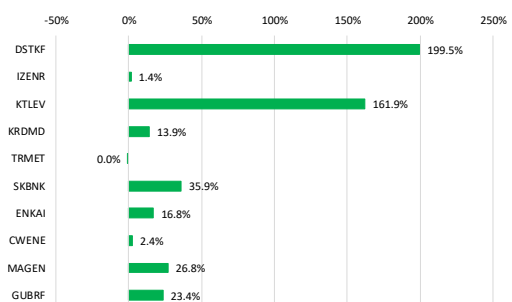

Kaynak: Deniz Yatırım Strateji ve Araştırma Bölümü hesaplamaları, Rasyonet

Seçilmiş rasyolar



DENİZ YATIRIM STRATEJİ & ARAŞTIRMA | BIST 100 HIZLI BAKIŞ

Hisse kodu	Şirket İsmi	Sektör	F/K	FD/FAVÖK	FD/SATIŞLAR	Özkaynak karlılığı	Piyasa değeri (milyar TL)	Halka açıklık oranı	BIST 100 payı
AEEF	Anadolu Efes Biraoluk	BİRACILIK VE MEŞRUBAT	12.66	4.27	0.69	8%	113.4	32%	0.8%
AGHOL	Ag Anadolu Grubu Holding	HOLDİNG	30.61	2.21	0.21	2%	76.7	34%	0.6%
AKBNK	Akbank	BANKACILIK	7.43			39%	425.6	52%	5.1%
AKSA	Aksa	ENDÜSTRİYEL TEKSTİL	10.34	10.90	1.93	13%	41.5	32%	0.3%
AKSEN	Aksa Enerji	ELEKTRİK	26.69	12.07	3.43	7%	97.5	21%	0.5%
ALARAK	Alarko Holding	İNŞAAT, TAAHHÜT		6.41		-2%	41.1	37%	0.3%
ALTNY	Altınay Savunma Teknolojileri	TEKNOLOJİ	97.84	23.90	5.60	4%	16.0	36%	0.1%
ANSGR	Anadolu Sigorta	SİGORTA	4.47			38%	57.0	35%	0.4%
ARCLK	Arçelik	DAYANIKLI TÜKETİM		7.17	0.41	-11%	78.7	18%	0.3%
ASELS	Asetlan	TEKNOLOJİ	62.12	39.60	10.39	15%	1860.5	26%	11.1%
ASTOR	Astör Enerji	ELEKTRİK	26.77	17.78	5.59	26%	205.3	37%	1.6%
BALSU	Balsu Gıda	GIDA		18.41	1.74	26%	17.9	25%	0.1%
BIMAS	Bim Birleşik Mağazalar	PERAKENDE	24.35	11.32	0.68	12%	453.6	68%	7.0%
BRNSAN	Borusan Boru Sanayi	DEMİR, ÇELİK TEMEL	62.88	18.38	1.23	4%	80.0	20%	0.4%
BRYAT	Borusan Yat. Paz.	HOLDİNG	13.22		626.18	16%	61.4	13%	0.2%
BSCOKE	Batsöke Çimento	ÇİMENTO		141.66	10.26	-1%	56.7	25%	0.3%
BTCİM	Bati Çimento	ÇİMENTO		31.01	2.95	-1%	36.6	61%	0.5%
CANT2	Çan2 Termik	ELEKTRİK		8.11	2.85	-6%	17.4	71%	0.3%
CCOLA	Coca Cola İçecek	BİRACILIK VE MEŞRUBAT	15.93	7.59	1.33	19%	224.1	25%	1.2%
CİMSA	CİMSA	ÇİMENTO	16.72	8.66	1.55	10%	51.9	45%	0.5%
CVKMD	Çvk Maden İşletmeleri	MAĐENÇİLİK	351.65	59.75	15.48	2%	49.7	26%	0.3%
CWENE	Cw Enerji Mühendislik	ELEKTRİK	16.87	14.00	2.72	17%	37.4	36%	0.3%
DAPGM	Dap Gayrimenkul Geliştirme	İNŞAAT, TAAHHÜT	26.87	5.27	3.69	7%	28.0	29%	0.2%
DOAS	Doğuş Otomotiv	OTOMOTİV	13.12	4.51	0.26	5%	41.2	39%	0.4%
DOHOL	Doğan Holding	HOLDİNG	30.66	1.67	0.32	20%	545.0	36%	0.5%
DSTKF	Destek Finans Faktoring	FİNANSAL KIRALAMA, FAKTORİNG	203.59			40%	756.7	25%	4.3%
ECİLÇ	Eczacıbaşı İlaç	SAĞLIK	29.67		6.11	3%	62.0	19%	0.3%
EFOR	Efor Yatırım	GIDA	8669.83	10.99	1.59	0%	19.5	31%	0.1%
EKGYO	Emlak G.M.Y.Ö.	GAYRİMENKUL YATIRIM ORT.	17.33	7.31	1.75	4%	82.9	51%	1.0%
ENERGY	Enerya Enerji	ELEKTRİK	20.83	14.91	2.48	10%	83.2	22%	0.4%
ENISA	Eniyasa Enerji	ELEKTRİK	45.36	4.81	0.89	3%	143.9	20%	0.7%
ENKAI	Enka İnşaat	İNŞAAT, TAAHHÜT	17.83	12.72	2.76	11%	645.0	12%	1.8%
ERGL	Ereğli Demir Çelik	DEMİR, ÇELİK TEMEL	455.45	13.49	1.32	0%	233.1	48%	2.4%
EUPWR	Europower Enerji Ve Otomasyon Teknolojileri	ELEKTRİK	44.59	12.28	2.24	6%	26.8	27%	0.2%
EUREN	European Endüstri İnşaat	İNŞAAT MALZEMELERİ	13.40	12.52	1.72	8%	11.2	49%	0.1%
FENER	Fenerbahçe	SPOR		1.95	-200%		18.1	34%	0.2%
FROTO	Ford Otosan	OTOMOTİV	11.10	9.14	0.57	22%	377.2	18%	1.6%
GARAN	Garanti Bankası	BANKACILIK	5.47		53%	604.8	14%	1.9%	
GENIL	Geni İç ve Sağlık Ürünleri	SAĞLIK	55.53	24.23	2.41	8%	45.2	23%	0.2%
GESAN	Girişim Elektrik Sanayi Taahhüt Ve Ticaret	ELEKTRİK	24.29	6.72	1.22	7%	21.9	28%	0.1%
GLRMK	Gülermak Ağır Sanayi	İNŞAAT, TAAHHÜT	18.35	12.76	1.71	28%	78.5	18%	0.3%
GRSEL	Gür-Sel Turizm Taşımacılık Ve Servis	TURİZM	11.18	8.20	2.66	32%	32.3	29%	0.2%
GRTHO	Granturk Holding	PERAKENDE	17.53	39.03	4.22	24%	31.5	27%	0.2%
GSRAY	Galatasaray	SPOR		15.36	0.98	-10%	15.4	39%	0.1%
GÜBRF	Gübre Fabrikaları	TARIM KİMYASALLARI	33.30	15.85	3.34	20%	175.7	22%	0.9%
HALKB	Halk Bankası	BANKACILIK	10.78			15%	292.6	9%	0.6%
HEKTS	Hektaş	TARIM KİMYASALLARI		6.11	-25%		29.3	41%	0.3%
ISCTR	İş Bankası (C)	BANKACILIK	5.55			19%	374.5	31%	2.6%
İSMEN	İş Yatırım	ARACI KURUM	9.07	2.61	0.04	25%	67.6	28%	0.4%
İZENR	İzdemir Enerji Elektrik Üretim	ELEKTRİK	37.97	12.71	2.82	4%	26.4	37%	0.2%
KCHOL	Koç Holding	HOLDİNG	23.97	16.19	1.87	3%	527.5	22%	2.7%
KLROH	Klor Holding	HOLDİNG	65.94	68.14	24.81	9%	179.1	21%	0.9%
KONTR	Kontrolmatik Teknoloji	ELEKTRİK		94.13	1.95	-12%	18.8	63%	0.2%
KRDMD	Kardemir (D)	DEMİR, ÇELİK TEMEL		6.97	0.71	-3%	28.6	89%	0.6%
KTELV	Katamevim Tasarruf Finansman	ARACI KURUM	22.31			135%	192.3	24%	1.0%
KUYAS	Kuyas Yatırım	İNŞAAT, TAAHHÜT		348.27	31.15	-52%	36.4	95%	0.8%
MAGEN	Margen Enerji	ELEKTRİK		376.93	137.29	-11%	184.8	24%	1.0%
MAVI	Mavi Giyim	TEKSTİL, ENTEGRE	15.43	3.54	0.66	17%	35.4	73%	0.6%
MGROS	Migros	PERAKENDE	18.48		4.52	8%	119.3	51%	1.4%
MIATK	Mia Teknoloji	TEKNOLOJİ		17.44	7.49	-12%	20.3	57%	0.3%
MPARK	Mip Sağlık Hizmetleri	SAĞLIK	16.06	6.58	1.83	17%	88.9	42%	0.9%
OBAMS	Oba Makarnaçılık	GIDA		101.65	0.86	-17%	23.4	26%	0.1%
ODAS	Odış Elektrik	ELEKTRİK	21.34	3.24	1.17	3%	10.0	73%	0.2%
OTKAR	Otokar	OTOMOTİV		34.93	1.45	-15%	47.4	27%	0.3%
DYAKK	Oyak Çimento Fabrikaları	ÇİMENTO	13.95	7.62	1.98	15%	122.2	24%	0.7%
PANOL	Pasifik Holding	HOLDİNG	7.14	4.30	4.20		32.6	20%	0.1%
PASEU	Pasifik Eurasia Lojistik Dış Ticaret	LOJİSTİK	77.01	948.15	34.81	41%	84.7	32%	0.6%
PATEK	Pasifik Teknoloji	TEKNOLOJİ	12.45		3.60	60%	14.5	43%	0.1%
PETKM	Petkim	PETROL VE PETROL ÜRÜNLERİ			1.16	-14%	57.0	47%	0.6%
PGSUY	Pegasus Hava Taşımacılığı	HAVA YOLLARI VE HİZMETLERİ	7.04	6.96	1.67	14%	96.8	43%	1.0%
PSGYO	Pasifik Gayrimenkul Yatırım Ortaklığı	GAYRİMENKUL YATIRIM ORT.	6.64		102.69	10%	19.3	43%	0.2%
QUAGR	Qua Grantı Havalı Yapı	İNŞAAT MALZEMELERİ		7.65	1.42	-12%	10.6	55%	0.1%
RALYH	Ral Yatırım Holding	TEKSTİL, ENTEGRE	48.46	63.98	17.98	45%	112.3	37%	0.9%
REEDR	Reeder Teknoloji	TEKNOLOJİ			3.72	-14%	7.7	57%	0.1%
SAHOL	Sabancı Holding	HOLDİNG	56.98	30.75	12.17	1%	216.1	51%	2.5%
SARKY	Sarkuysan	İNŞAAT MALZEMELERİ	84.00	19.89	0.49	3%	29.1	83%	0.6%
SASA	Sasa	ENDÜSTRİYEL TEKSTİL		39.27	4.83	-15%	135.0	47%	1.5%
SİSE	Şişe Cam	CAM	14.85	14.20	1.19	4%	146.7	49%	1.6%
SKBNK	Şekerbank	BANKACILIK	15.88			18%	33.0	48%	0.4%
SOKM	Şok Marketler Ticaret	PERAKENDE		4.59	0.13	-5%	30.5	51%	0.4%
TABGD	Tab Gıda Sanayi	GIDA	26.35	7.12	1.45	12%	69.2	20%	0.3%
TAVHL	Tav Havalimanları	HAVA YOLLARI VE HİZMETLERİ	40.25	6.91	2.13	4%	113.3	48%	1.3%
TCELL	Turkcell	İLETİŞİM	14.71	2.97	1.36	7%	258.9	44%	2.6%
THYAO	Türk Hava Yolları	HAVA YOLLARI VE HİZMETLERİ	3.83	5.99	0.99	15%	453.0	50%	5.1%
TKFEN	Tekfen Holding	HOLDİNG			0.99	-16%	47.6	21%	0.2%
TOASO	Tofaş Otomobil Fab.	OTOMOTİV	17.48	17.96	0.56	15%	146.0	24%	0.8%
TRALT	Türk Altın İşletmeleri	MAĐENÇİLİK	37.77	27.26	8.06	10%	155.0	29%	1.0%
TRENU	Tr Doğal Enerji	ELEKTRİK	36.35	1.62	0.45	6%	25.7	36%	0.2%
TRMET	Tr Anadolu Metal Madencilik	MAĐENÇİLİK	27.62	7.16	2.00	8%	53.9	44%	0.5%
TSKB	T.S.K.B.	BANKACILIK	3.06			29%	34.9	39%	0.3%
TTKOM	Türk Telekom	İLETİŞİM	10.11	2.94	1.20	11%	232.4	13%	0.7%
TUKAS	Tukay	GIDA	22.58	7.29	2.01	3%	11.6	53%	0.1%
TURPS	Tipasa	PETROL VE PETROL ÜRÜNLERİ	16.64	7.00	0.52	8%	401.3	49%	5.4%
TUREX	Tureks Turizm	TURİZM	15.66	4.50	1.20	9%	9.5	40%	0.1%
TURSG	Türkiye Sigorta	SİGORTA	6.84			49%	146.0	18%	0.6%
ULKER	Üker	GIDA	9.39	4.33	0.71	12%	45.8	39%	0.4%
VAKBN	T. Vakıflar Bankası	BANKACILIK	4.91			27%	343.7	6%	0.5%
VESTL	Vestel	DAYANIKLI TÜKETİM			0.73	-67%	10.0	45%	0.1%
YKBNK	Yapı Ve Kredi Bankası	BANKACILIK	6.95			27%	327.1	39%	2.9%
ZOREN	Zorlu Enerji	ELEKTRİK		9.41	1.81	-21%	15.6	36%	0.1%

Kaynak: Deniz Yatırım Strateji ve Araştırma Bölümü Hesaplamaları, Rasyolar
F/K, FD/FAVÖK ve FD/Satışlar rasyoları son 4 çeyrek verilerine aittir.

En düşük F/K	Şirket
3.06	TSKB

En düşük FD/FAVÖK	Şirket
1.62	TRENU

En düşük FD/SATIŞLAR	Şirket
0.04	İSMEN

En düşük özkaynak karlılığı	Şirket
-200%	FENER

En düşük piyasa değeri	Şirket
7.7	REEDR

En düşük halka açıklık oranı	Şirket
6%	VAKBN

En düşük BIST 100 payı	Şirket
0.1%	TUREX

En yüksek F/K	Şirket
8669.83	EFOR

En yüksek FD/FAVÖK	Şirket
948.15	PASEU

En yüksek FD/SATIŞLAR	Şirket
626.18	BRYAT

En yüksek özkaynak karlılığı	Şirket
135%	KTELV

En yüksek piyasa değeri	Şirket
1860.5	ASELS

En yüksek halka açıklık oranı	Şirket
95%	KUYAS

En yüksek BIST 100 payı	Şirket
11.1%	ASELS

Seçilmiş karşılaştırma analizleri

Deniz Yatırım		DENİZ YATIRIM STRATEJİ & ARAŞTIRMA BIST 100 SEÇİLMİŞ KARŞILAŞTIRMA ANALİZLERİ					
Hissedar	Ana Sektör	Şirket	Haftalık Korumaya	Aylık Korumaya	Yıllık Korumaya	Yıllık Ortalama	
AKHOL	AKHOL	HOLDING	0.77	0.76	1.11	1.32	
AKS	AKS	ENERJİ	0.81	0.80	1.18	1.38	
AKSA	AKSA	ENDÜSTRİYEL TEKSTİL	0.56	0.56	0.70	0.87	
AKSAR	AKSAR	ENERJİ	0.54	0.41	0.81	1.04	
ALARK	ALARK	İNŞAAT, TAHHÜT	0.63	0.48	0.83	1.02	
ALTEY	ALTEY	TEKNOLOJİ	0.12	0.02	0.30	0.36	
ANSGA	ANSGA	SİGORTA	0.52	0.51	0.66	0.86	
ARCLK	ARCLK	DAYANIRU TİCARETİ	0.75	0.75	0.79	0.79	
ARSL	ARSL	TEKNOLOJİ	0.53	0.43	0.82	1.02	
ASTOR	ASTOR	ELEKTRİK	0.53	0.72	1.13	1.36	
BAGLS	BAGLS	GIDA	0.32	0.55	0.83	1.03	
BIMAS	BIMAS	PERAKENDE	0.71	0.65	0.98	1.17	
BISAN	BISAN	DEMİR, ÇELİK TEMEL	0.51	0.80	0.96	1.34	
BIRAT	BIRAT	KOZMİK	0.54	0.80	0.88	1.13	
BKMI	BKMI	ÇİMENTO	0.39	-0.02	0.44	0.17	
BTCML	BTCML	ÇİMENTO	0.39	-0.21	0.49	0.22	
CANTİ	CANTİ	ELEKTRİK	0.42	0.48	1.02	1.28	
CEZAS	CEZAS	BİNA KİRALAMA	0.69	0.92	1.08	1.36	
CMISA	CMISA	ÇİMENTO	0.69	0.59	0.95	1.17	
CVKND	CVKND	MADENLİK	0.36	0.28	0.71	0.87	
CEMRE	CEMRE	ELEKTRİK	0.56	0.45	0.89	1.09	
DARDIM	DARDIM	İNŞAAT, TAHHÜT	0.38	0.31	0.58	0.65	
DOAL	DOAL	OTOMATİV	0.70	0.51	0.89	1.09	
DOROL	DOROL	HOLDİNG	0.15	0.74	0.66	0.67	
DSYH	DSYH	FINANÇAL KURUM VE HİZMETLER	0.76	0.58	0.81	0.98	
EDIC	EDIC	SAGLIK	0.12	0.38	0.99	1.28	
ECOR	ECOR	GIDA	0.68	0.24	0.84	0.99	
EGYO	EGYO	GAYİMENKUL YATIRIMCILIĞI	0.79	0.68	1.41	1.58	
ENBY	ENBY	ELEKTRİK	0.24	0.02	0.40	0.34	
ENKA	ENKA	İNŞAAT, TAHHÜT	0.74	0.41	0.94	1.14	
ENKAİ	ENKAİ	İNŞAAT, TAHHÜT	0.82	0.62	0.82	0.96	
ENRGL	ENRGL	ENERJİ	0.57	0.57	0.77	0.97	
EPWAP	EPWAP	ELEKTRİK	0.58	0.57	1.11	1.39	
ERENK	ERENK	İNŞAAT, TAHHÜT	0.44	0.26	0.55	0.56	
ENER	ENER	SPOR	0.26	0.46	0.80	0.94	
FRDIO	FRDIO	OTOMATİV	0.60	0.52	0.84	1.05	
GARAN	GARAN	BANKACILIK	0.78	0.78	1.26	1.51	
GENEL	GENEL	SAGLIK	0.31	0.23	0.72	0.73	
GENK	GENK	ENERJİ	0.64	0.67	0.96	1.12	
GLMKS	GLMKS	İNŞAAT, TAHHÜT	0.54	0.45	0.87	1.07	
GRSL	GRSL	İNŞAAT, TAHHÜT	0.25	0.27	0.67	0.81	
GRTHO	GRTHO	PERAKENDE	0.07	-0.34	0.39	0.12	
GURAT	GURAT	SPOR	0.44	0.50	0.70	0.84	
GUBBB	GUBBB	TARIM VE HAYVANCILIK	0.55	0.55	1.07	1.34	
HALKS	HALKS	BANKACILIK	0.64	0.76	1.05	1.11	
HISTE	HISTE	TARIM VE HAYVANCILIK	0.72	0.72	1.17	1.42	
ICTR	ICTR	BANKACILIK	0.84	0.82	1.34	1.52	
IGRNE	IGRNE	İNŞAAT, TAHHÜT	0.60	0.60	1.07	1.24	
IZENR	IZENR	ENERJİ	0.52	0.48	0.84	1.03	
KCHOL	KCHOL	HOLDİNG	0.88	0.88	1.39	1.59	
KENOL	KENOL	HOLDİNG	0.37	0.18	0.55	0.32	
KONTK	KONTK	ELEKTRİK	0.54	0.38	1.46	1.61	
KRNOO	KRNOO	İNŞAAT, ÇELİK TEMEL	0.76	0.66	1.13	1.33	
KTEY	KTEY	ARACI KİRALAMA	0.30	0.44	1.30	1.58	
KUPLS	KUPLS	İNŞAAT, TAHHÜT	0.22	0.40	0.82	0.97	
MAGEZ	MAGEZ	ENERJİ	0.36	0.48	0.92	1.17	
MAVY	MAVY	TEKSTİL, ENTEJER	0.68	0.57	0.92	1.12	
MAGCS	MAGCS	PERAKENDE	0.77	1.09	1.07	1.23	
MAKX	MAKX	TEKNOLOJİ	0.46	0.49	0.85	1.09	
MARAK	MARAK	SAGLIK	0.54	0.50	1.03	1.28	
OBKAS	OBKAS	GIDA	0.39	0.37	0.33	0.33	
ODAK	ODAK	ENERJİ	0.71	0.71	1.03	1.28	
OTKAR	OTKAR	OTOMATİV	0.80	0.87	1.08	1.36	
OTKRC	OTKRC	ÇİMENTO	0.60	0.57	0.89	1.08	
PAHOL	PAHOL	HOLDİNG	0.36	0.63	0.71	0.90	
PAZOL	PAZOL	İNŞAAT	0.21	0.32	0.60	0.73	
PATRE	PATRE	TEKNOLOJİ	0.39	0.40	0.80	1.02	
PEKIN	PEKIN	PETROL VE PETROL ÜRÜNLERİ	0.67	0.62	0.57	0.54	
PEKOL	PEKOL	PETROL VE PETROL ÜRÜNLERİ	0.48	0.48	0.81	1.01	
PGSDO	PGSDO	GAYİMENKUL YATIRIMCILIĞI	0.45	0.29	0.92	1.07	
QIAMS	QIAMS	İNŞAAT, TAHHÜT	0.37	0.34	0.78	0.92	
RAHLY	RAHLY	TEKSTİL, ENTEJER	0.08	0.21	0.21	0.21	
REZOR	REZOR	TEKNOLOJİ	0.42	0.61	0.64	0.82	
RNDK	RNDK	HOLDİNG	0.86	0.87	1.24	1.49	
SABRY	SABRY	İNŞAAT, TAHHÜT	0.53	0.61	1.03	1.24	
SAGA	SAGA	ENDÜSTRİYEL TEKSTİL	0.40	0.45	0.82	1.02	
SISE	SISE	ÇAM	0.75	0.75	1.02	1.28	
SIRBK	SIRBK	BANKACILIK	0.40	0.59	0.80	1.01	
SOKMA	SOKMA	PERAKENDE	0.70	0.59	1.00	1.19	
TABSO	TABSO	GIDA	0.60	0.78	0.88	1.04	
TAVSL	TAVSL	HAVA YOLLARI VE HİZMETLERİ	0.64	0.74	1.11	1.31	
TEKEL	TEKEL	LETİŞİM	0.76	0.61	0.76	0.92	
TOKSO	TOKSO	HAVA YOLLARI VE HİZMETLERİ	0.76	0.72	0.85	1.01	
TREK	TREK	HOLDİNG	0.39	0.40	0.13	0.18	
TOSAD	TOSAD	OTOMATİV	0.71	0.66	1.07	1.27	
TREK	TREK	MADENLİK	0.43	0.83	0.84	1.07	
TRENK	TRENK	ENERJİ	0.40	0.33	0.52	0.52	
TREK	TREK	MADENLİK	0.49	0.81	0.38	0.51	
TAR	TAR	BANKACILIK	0.83	0.88	1.22	1.44	
TROK	TROK	LETİŞİM	0.68	0.49	0.67	0.86	
TUKAS	TUKAS	GIDA	0.44	0.73	0.95	1.20	
TURKOL	TURKOL	PETROL VE PETROL ÜRÜNLERİ	0.59	0.65	0.83	1.01	
TURK	TURK	TURİZM	0.06	-0.12	0.17	0.07	
TURK	TURK	SİGORTA	0.42	0.31	0.53	0.53	
ULKER	ULKER	GIDA	0.70	0.58	1.08	1.28	
YAKIN	YAKIN	BANKACILIK	0.70	0.67	1.16	1.37	
YETIL	YETIL	GAYİMENKUL YATIRIMCILIĞI	0.71	0.87	1.11	1.31	
YENK	YENK	BANKACILIK	0.82	0.75	1.39	1.60	
ZENK	ZENK	ENERJİ	0.77	0.73	1.05	1.26	

Kaynak: Deniz Yatırım Strateji ve Araştırma Bölümü, Kasım 2024

En düşük haftalık korumaya	Şirket	En yüksek haftalık korumaya	Şirket
0.02	TURKOL	0.21	YENK
En düşük aylık korumaya	Şirket	En yüksek aylık korumaya	Şirket
-0.02	YAKIN	0.80	YAKIN
En düşük yıllık koruma	Şirket	En yüksek yıllık koruma	Şirket
0.17	TURKOL	1.47	YAKIN
En düşük aylık bekle	Şirket	En yüksek aylık bekle	Şirket
-0.19	OTKRC	1.81	SABRY
En düşük haftalık sharp	Şirket	En yüksek haftalık sharp	Şirket
-0.20	YAKIN	0.41	OTKRC
En düşük aylık sharp	Şirket	En yüksek aylık sharp	Şirket
-0.17	YETIL	0.79	OTKRC

Deniz Yatırım model portföy

Deniz Yatırım Model Portföy								
Hisse	Hedef fiyat	Potansiyel	Nominal Δ	YBB	1A Δ	3A Δ	6A Δ	12A Δ
TAVHL	454.40	46%	1206%	5%	9%	-3%	35%	32%
HTTBT	77.00	87%	328%	-2%	11%	-9%	-12%	-10%
BIMAS	873.00	15%	533%	41%	9%	17%	42%	71%
COLA	97.60	22%	395%	36%	12%	8%	59%	45%
YKBNK	54.30	40%	159%	7%	11%	7%	32%	75%
TABGD	380.00	43%	32%	27%	3%	3%	13%	64%
GARAN	205.73	43%	24%	4%	11%	3%	21%	46%
KCHOL	289.17	39%	24%	28%	11%	10%	39%	51%
AGESA	320.96	35%	17%	11%	8%	13%	25%	83%
KLKIM	60.00	63%	5%	4%	-7%	-1%	15%	16%
MPARK	640.00	37%	21%	22%	8%	8%	42%	47%

MP ortalama potansiyel	43%
MP son güncellemeden Δ	14%
BIST 100 son güncellemeden Δ	24%

MP son 12A	31%	BIST 100 son 12A	55%
MP YBB	18%	BIST 100 YBB	29%
MP 2019-	2497%	BIST 100 2019-	1134%
Rölatif son 12A	-16%		
Rölatif YBB	-8%		
Rölatif 2019-	110%		

Yıl	MP performans	BIST 100	BIST 100 Getiri	Rölatif BIST 100	Rölatif BIST 100 Getiri
2019	56%	25%	30%	25%	20%
2020	53%	29%	31%	19%	17%
2021	37%	26%	30%	9%	6%
2022	205%	197%	206%	3%	0%
2023	52%	36%	39%	12%	9%
2024	44%	32%	35%	10%	7%
2025	2%	15%	17%	-11%	13%
2026	18%	29%	30%	-8%	-9%

Kaynak: Deniz Yatırım Strateji ve Araştırma Bölümü hesaplamaları

Deniz Yatırım döngüsel portföy

Deniz Yatırım Döngüsel Portföy											
Hisse senedi	Giriş tarihi	Giriş seviyesi	Son kapanış	Değişim	Rölatif	Portföyde kalma süresi, gün	Yıl başlangıcından değişim	Haftalık değişim	Haftalık rölatif	Haftalık beta	Haftalık korelasyon
ASELS	17.07.2023	36.39	408.00	1021%	406%	1009	76%	-2%	-5%	0.84	0.49
AKBNK	21.08.2023	25.30	81.85	224%	70%	974	21%	6%	3%	1.41	0.82
DOHOL	09.07.2024	16.02	21.00	31%	-2%	651	24%	-2%	-5%	0.56	0.51
ENKAI	02.05.2025	60.13	107.50	79%	13%	354	41%	7%	4%	0.87	0.62
TUPRS	18.08.2025	149.41	255.00	71%	28%	246	44%	-3%	-6%	0.58	0.47
BIGCH	18.08.2025	9.26	7.90	-15%	-36%	246	-22%	13%	9%	0.65	0.23
ISMEN	27.08.2025	41.21	45.04	9%	-14%	237	23%	3%	0%	1.31	0.85
TRGYO	05.01.2026	74.62	93.00	25%	0%	106	26%	3%	0%	0.79	0.66
MGRÖS	30.03.2026	598.18	660.00	10%	-3%	22	26%	3%	0%	0.73	0.62
KRDMD	30.03.2026	29.39	36.70	25%	9%	22	45%	2%	-1%	1.29	0.79
ENJSA	30.03.2026	113.14	121.80	8%	-6%	22	41%	3%	0%	0.89	0.73

Kaynak: Deniz Yatırım Strateji ve Araştırma Bölümü hesaplamaları, Rasyonel

Deniz Yatırım döngüsel portföy performans

Dönem	Döngüsel Portföy endeks seviyesi	Döngüsel Portföy rölatif (XU100)	Döngüsel Portföy rölatif (XU30)	XU100
20.04.2026	1800	81%	70%	995
19.03.2026	1637	83%	73%	896
31.12.2025	1485	92%	90%	774
31.12.2024	1224	81%	78%	675
29.12.2023	845	65%	65%	513
30.12.2022	539	42%	42%	379
31.12.2021	144	13%	11%	128
21.10.2021	100			100
Haftalık performans (Portföy)	10%			
Yıl başlangıcından performans (Portföy)	21%			
Kurulduğu günden performans (Portföy)	1700%			
Haftalık ortalama beta (Portföy)	0.90			
Haftalık ortalama korelasyon (Portföy)	0.62			
Ortalama gün (Portföy)	354			
Toplam gün (Portföy kuruluşundan)	1642			
XU100 haftalık performans	11%			
XU100 yıl başlangıcından performans	29%			
XU100 Döngüsel Portföy kurulduğu günden performans	895%			
Döngüsel Portföy, XU100 haftalık rölatif	-1%			
Döngüsel Portföy, XU100 yıl başlangıcından rölatif	-6%			
Döngüsel Portföy, XU100 kurulduğu günden rölatif	81%			

Kaynak: Deniz Yatırım Strateji ve Araştırma Bölümü hesaplamaları

Döngüsel Portföy

Döngüsel Portföy, Deniz Yatırım Strateji ve Araştırma Bölümü'nde çalışan analistler tarafından BIST içerisinde yer alan hisse senetlerine yönelik 'döngüsel' beklentileri içeren ve sadece Genel Yatırım Tavsiyesi kapsamında değerlendirmelerdir. Buna göre, Portföy oluşturulurken, herhangi bir hedef fiyat beklentisi, yüzde (%) kazanç önerisi ve zaman kısıtı (hedeflemeleri) bulunmamaktadır.

Portföy, Model Portföy yönetim mantığından farklı çalışmaktadır. Model Portföy, orta-uzun vadeli beklentilerden ve hedef fiyat seviyelerinden oluşurken (12-ay beklentiler); Döngüsel Portföy ise bunlardan bağımsız, şeffaf şekilde yönetilmeyi amaç edinen, hesap verilebilir ekseninde, temel analiz ile beğenilen ve paylaşılan özet düşüncelerden oluşan şirket beklentilerini içerir ve karar aşamasında hedef fiyat ve öneri baz oluşturmaz. Analistler, Portföy'ün şekillendirilme sürecinde, sektör ve şirketlere yönelik 'döngüleri' gözetmeyi önceliklendirmeye çalışırken, kimi dönemlerde TL ve YP ünsinden fiyatlamaya seviyelerinin sunduğu iskonto avantajlarını da gözetirler.

Deniz Yatırım Strateji ve Araştırma Bölümü Döngüsel Portföy içerisinde yaptığı güncellemeleri mail ortamında ilgili müşteri temsilcileri ile paylaşmak ve geçmişe dönük veri sınıflandırmasını yapmakla yükümlüdür.

Döngüsel Portföy, hiçbir koşulda sadece teknik analiz bilgisi ve değerlendirmelerine dayalı şekilde oluşturulamaz.

Döngüsel Portföy, herhangi bir müşteri yönlendirmesi içermemektedir. Strateji ve Araştırma Bölümü'nde yer alan analistlerin özet düşüncelerinden oluşan ve son kararın her zaman yatırımcıya bırakıldığını gözetilen bir süreçtir.

Döngüsel Portföy, alım ve satım şeklinde çift yönlü değerlendirme şeklinde çalışmakta ve Portföy içerisindeki hisselerin eşit dağılımı üzerine odaklanmaktadır.

Döngüsel Portföy, Deniz Yatırım Strateji ve Araştırma Bölümü tarafından yapılacak değerlendirmelere göre yıl içerisinde herhangi bir sayı kısıtı olmadan uygun zamanda güncellenebilir.

Taktiksel Alım Önerileri

Hisse	Öneri tarihi	Mail saati	Gönderim fiyatı*	Son kapanış	K/Z	Ortalama endeks seviyesi**	Güncel fiyat	Endeks Δ
ISMEN	17.11.2025	11:24	40.12	45.80	14.2%	10,680	14,588	36.6%
AKSA	21.11.2025	11:37	10.26	10.95	6.7%	10,880	14,588	34.1%

Kaynak: Deniz Yatırım Strateji ve Araştırma Bölümü hesaplamaları

*Matrikste yer alan grafikte 5 dakikalık barm kapanış fiyatı baz alınmıştır.

**Öneri tarihinde, endekste görülen en düşük ve en yüksek seviyenin ortalaması alınmıştır.

***Taktiksel Alım önerileri, Strateji ve Araştırma Bölümü ekibi tarafından verilmektedir. Herhangi bir hisse senedi için Taktiksel Alım önerisinde bulunulabilmesi için temel kriter, Araştırma kapsamımız içerisinde yer almasıdır. Buna göre, öneri ve hedef fiyat seviyesinden bağımsız, temel analiz kapsamında açıklanması mümkün olmayan gerekçelerle yakın zaman içerisinde piyasa değerinde azalış olan ve fakat Bölüm tarafından beğenilen şirketler bu öneri kapsamında her zaman değerlendirilebilirler. Hedef fiyat ve öneri seviyesi ile Taktiksel Alım önerisi birbirinden bağımsızdır ve doğrudan ilişki kurulamaz. Ekip, öneri için yukarı yönde %5-10 primlenme söz konusu olduğunda öneriyi sonlandırabilir. Benzer şekilde, %5-10 arası eksi performans gerçekleştiğinde Zarar Kes durumu devreye girecektir. Tüm bunlara ek olarak, paylaşılan öneri(ler) kapaması için her zaman piyasa koşulları gözetilir ve herhangi bir K/Z seviyesi olmaksızın sonlandırılabilir.

Hisse	Öneri tarihi	Gönderim fiyatı	Kapatma tarihi	Kapatma fiyatı	K/Z	Ortalama endeks seviyesi	Kapatma endeks seviyesi	Endeks değişim	Rölatif
KRDMD	14.11.2025	23.64	11.12.2025	26.44	12%	10,524	11,282	7%	4.3%
TABGD	01.12.2025	214.90	26.12.2025	232.00	8%	10,998	11,265	2%	5.4%
AKGRT	19.11.2025	6.82	19.01.2026	8.38	23%	10,846	12,824	18%	3.9%
			Ortalama		14%			Ortalama	5%
			Medyan		12%			Medyan	4%

Kaynak: Deniz Yatırım Strateji ve Araştırma Bölümü hesaplamaları

Değerlemeler

	Piyasa Değeri (milyar TL)	Piyasa Değeri (milyar USD)	BIST 30 Endeksi'ndeki Payı	BIST 100 Endeksi'ndeki Payı	Nominal Hisse Performansı - YBB	Relatif Hisse Performansı - YBB	Hedef Fiyat (TL)	Tavsiye	Kapanış Fiyatı	Yükseliş / Düşüş Potansiyeli
Bankacılık										
Akbank	425,620	9,501	6.9%	5.1%	21%	-6%	118.20	AL	81.85	44.4%
Albaraka Türk	22,700	507	---	---	19%	-8%	11.94	AL	9.08	31.5%
Garanti Bank	604,800	13,501	2.6%	1.9%	4%	-19%	205.73	AL	144.00	42.9%
Halkbank	292,564	6,531	---	0.6%	11%	-14%	42.60	TUT	40.72	4.6%
İş Bankası	374,500	8,360	3.6%	2.6%	11%	-14%	24.46	AL	14.98	63.3%
TSKB	34,888	779	---	0.3%	6%	-18%	18.66	AL	12.46	49.8%
Vakıf Bank	343,686	7,672	0.6%	0.5%	13%	-12%	42.80	AL	34.66	23.8%
Yapı Kredi Bank	327,070	7,301	3.9%	2.9%	7%	-17%	54.30	AL	38.72	40.2%
Aracı Kurumlar										
İş Yatırım	67,560	1,508	---	0.4%	23%	-5%	64.73	AL	45.04	43.7%
Varlık Yönetim Şirketleri										
Gelecek Varlık Yönetimi	8,731	195	---	---	-19%	-37%	118.79	AL	62.50	90.1%
Sigorta										
Agessa Hayat Emeklilik	42,858	957	---	---	11%	-14%	320.96	AL	238.10	34.8%
Aksigorta	12,154	271	---	---	11%	-14%	11.00	AL	7.54	45.9%
Anadolu Hayat Emeklilik	48,676	1,087	---	---	23%	-4%	168.86	AL	113.20	49.2%
Anadolu Sigorta	56,960	1,272	---	0.4%	29%	1%	45.93	AL	28.48	61.3%
Türkiye Sigorta	146,000	3,259	---	0.6%	24%	-4%	20.40	AL	14.60	39.7%
Holdingler										
Alarko Holding	41,064	917	---	0.3%	-7%	-28%	145.00	AL	94.40	53.6%
Doğan Holding	54,957	1,227	---	0.5%	24%	-4%	28.00	AL	21.00	33.3%
Enka İnşaat	645,000	14,399	2.4%	1.8%	41%	10%	121.90	AL	107.50	13.4%
Koç Holding	527,467	11,775	3.6%	2.7%	28%	-1%	289.17	AL	208.00	39.0%
Sabancı Holding	216,129	4,825	3.4%	2.5%	24%	-4%	151.59	AL	102.90	47.3%
Şişecam	146,667	3,274	2.2%	1.6%	25%	-3%	60.00	TUT	47.88	25.3%
Petrol ve Gaz										
Aygaz	59,126	1,320	---	---	42%	10%	295.45	AL	269.00	9.8%
Petkim	55,973	1,272	0.8%	0.6%	39%	8%	21.00	TUT	22.48	-6.6%
Tüpraş	491,333	10,968	7.3%	5.4%	44%	12%	359.00	AL	255.00	40.8%
Enerji										
Aksa Enerji	97,494	2,176	---	0.5%	10%	-15%	95.00	AL	79.50	19.5%
Alfa Solar Enerji	14,978	334	---	---	0%	-22%	64.40	TUT	40.70	58.2%
Biotrend Enerji	9,420	210	---	---	13%	-12%	22.00	TUT	18.84	16.8%
Galata Wind Enerji	14,256	318	---	---	18%	-8%	36.20	TUT	26.40	37.1%
Enerjisa Enerji	143,854	3,211	---	0.7%	41%	9%	125.62	AL	121.80	3.1%
Demir Çelik										
Erdemir	233,100	5,204	3.3%	2.4%	40%	9%	34.00	TUT	33.30	2.1%
Kardemir (D)	45,293	1,011	0.8%	0.6%	45%	13%	41.00	AL	36.70	11.7%
Kimya, Tarımsal İlaç ve Gübre										
Aksa Akrilik	41,531	927	---	0.3%	15%	-11%	12.72	TUT	10.69	19.0%
Altım Kimya	5,853	131	---	---	6%	-18%	23.00	TUT	19.51	17.9%
Hecktaş	29,336	655	---	0.3%	14%	-12%	3.60	SAT	3.48	3.4%
Otomotiv ve Otomotiv Yan Sanayi										
Doğuş Otomotiv	41,206	920	---	0.4%	7%	-16%	294.30	TUT	187.30	57.1%
Ford Otosan	377,228	8,421	2.1%	1.6%	20%	-7%	132.16	TUT	107.50	22.9%
Kordsa	12,168	272	---	---	29%	0%	77.80	TUT	62.55	24.4%
Tofaş	146,000	3,259	1.1%	0.8%	26%	-2%	368.00	AL	292.00	26.0%
Türk Traktor	48,307	1,078	---	---	-7%	-28%	702.00	TUT	482.75	45.4%
Ötokar	47,400	1,058	---	0.3%	-19%	-37%	687.50	AL	395.00	74.1%
Brisa	26,591	594	---	---	1%	-21%	109.90	TUT	87.15	26.1%
Sağlık										
Lokman Hekim	3,393	76	---	---	-18%	-36%	25.50	AL	15.71	62.3%
Meditera Tıbbi Malzeme	3,572	80	---	---	4%	-19%	45.50	TUT	30.02	51.6%
MLP Sağlık	88,916	1,985	---	0.9%	22%	-5%	640.00	AL	465.50	37.5%
Selçuk Ecza Deposu	55,580	1,241	---	---	3%	-20%	109.56	TUT	89.50	22.4%
Perakende ve Toptan										
BİM	453,600	10,126	9.5%	7.0%	41%	10%	873.00	AL	756.00	15.5%
Bizim Toptan	2,331	52	---	---	12%	-13%	36.00	TUT	28.96	24.3%
Ebebek Mağazacılık	11,360	254	---	---	28%	-1%	99.00	AL	71.00	39.4%
Mavi Giyim	35,388	790	---	0.6%	2%	-20%	62.90	AL	44.54	41.2%
Migros	119,496	2,668	1.9%	1.4%	26%	-2%	951.00	AL	660.00	44.1%
Şok Marketler	30,525	681	---	0.4%	1%	-22%	80.00	AL	51.45	55.5%
Gıda ve İçecek										
Coca Cola İçecek	224,126	5,003	---	1.2%	36%	6%	97.60	AL	80.10	21.8%
TAB Gıda	69,242	1,546	---	0.3%	27%	-1%	380.00	AL	265.00	43.4%
Ülker	45,753	1,021	---	0.4%	15%	-11%	169.70	AL	123.90	37.0%
Armada Gıda	38,330	856	---	---	263%	182%	109.60	TUT	145.20	-24.5%
Ofis Yem Gıda	8,746	195	---	---	-13%	-33%	76.70	TUT	59.80	28.3%
Büyük Şefler Gıda	4,227	94	---	---	-22%	-39%	20.28	AL	7.90	156.7%
Beştaş Eya ve Mobilya										
Arçelik	78,655	1,756	---	0.3%	15%	-10%	175.00	AL	116.40	50.3%
Vestel Beyaz Eya	12,048	269	---	---	-3%	-25%	11.80	TUT	7.53	56.7%
Vestel Elektronik	9,970	223	---	0.1%	4%	-19%	36.00	TUT	29.72	21.1%
Yataş	6,723	150	---	---	13%	-12%	65.00	AL	44.88	44.8%
Telekom & Teknoloji & Yazılım										
Aztek Teknoloji	4,610	103	---	---	12%	-13%	6.00	AL	4.61	30.2%
HİTİT Bilgisayar Hizmetleri	12,380	276	---	---	-2%	-24%	77.00	AL	41.20	86.9%
İndeks Bilgisayar	7,350	164	---	---	25%	-3%	14.00	AL	9.80	42.9%
Karel Elektronik	8,293	185	---	---	23%	-5%	15.00	AL	10.29	45.8%
Logo Yazılım	13,405	299	---	---	-6%	-27%	245.40	AL	141.10	73.9%
Turkcell	258,940	5,781	3.5%	2.6%	26%	-2%	174.40	AL	117.70	48.2%
Türk Telekom	232,400	5,188	0.9%	0.7%	15%	-10%	83.00	AL	66.40	25.0%
Savunma										
Aselsan	1,860,480	41,533	14.9%	11.1%	76%	37%	304.70	TUT	408.00	-25.3%
Yapı Malzemeleri										
Akçansa	41,716	931	---	---	32%	2%	240.00	TUT	217.90	10.1%
Çimsa	51,866	1,158	---	0.5%	20%	-7%	64.26	AL	54.85	17.2%
Kalekim	16,983	379	---	---	4%	-19%	60.00	AL	36.92	62.5%
Havacılık										
Pegasus	96,750	2,160	1.3%	1.0%	1%	-22%	305.50	AL	193.50	57.9%
TAV Havalimanları	113,344	2,530	1.7%	1.3%	5%	-19%	454.40	AL	312.00	45.6%
Türk Hava Yolları	452,985	10,112	6.9%	5.1%	22%	-9%	404.90	AL	328.25	23.4%
GYO'lar										
Emlak GYO	82,916	1,851	1.3%	1.0%	7%	-17%	33.40	AL	21.82	53.1%
Torunlar GYO	93,000	2,076	---	---	26%	-2%	118.30	AL	93.00	27.2%
Rönesans Gayrimenkul Yatırım Ortaklığı	62,228	1,389	---	---	36%	6%	310.10	AL	188.00	64.9%
Kaynak: Deniz Yatırım Strateji ve Araştırma, Rasyonet										
			86.4%	74.3%						

Strateji ve Araştırma Bölümü kapsamındaki hisselerle ait öneri dağılımı

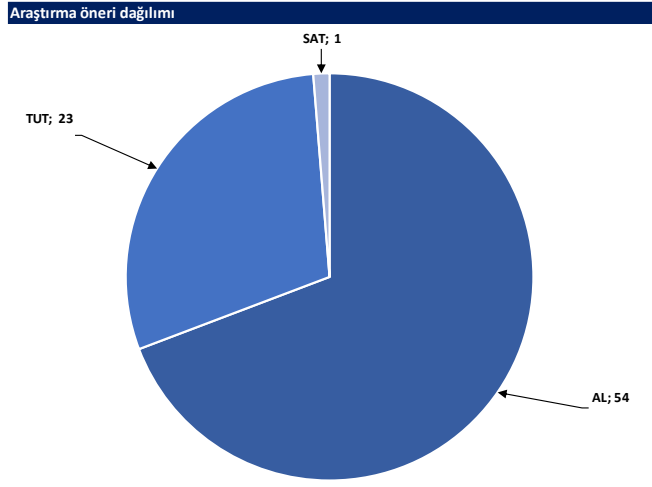

Kaynak: Deniz Yatırım Strateji ve Araştırma Bölümü

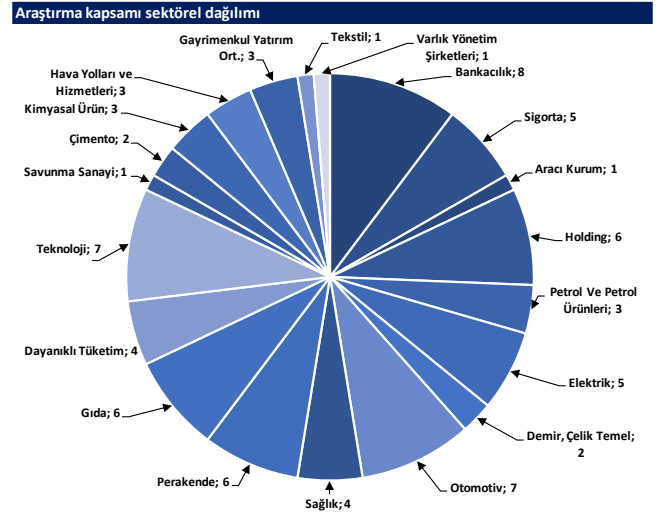

Kaynak: Deniz Yatırım Strateji ve Araştırma Bölümü

1Ç26 Beklentilerimiz

GARAN: 1Ç26 Beklentimiz

Araştırma kapsamı Banka (mio TRY)	Gerçekleşen		Tahmin	Tahmin	Tahmin	Bilanço açıklama tarihi: 29 Nisan
	1Ç25	4Ç25	1Ç26	Çeyrek Δ	Yıllık Δ	
GARAN						Net faiz marjının son çeyrek paralelinde seyretmesini, komisyon/gider rasyosunun Şirket'in yıl sonu beklentilerinin üst seviyelerine yakınsayabileceğini, %2-2,5 olarak hedeflenen net kredi risk maliyetinin ise ihtiyatlı makro beklentiler çerçevesinde üst sınıra ilerleyebileceğini tahmin ediyoruz. Tüm bu parametreler ışığında, net kâr tarafında yıllık bazda %22 oranında artış beklentimiz mevcut.
Net kar	25,284	26,563	30,719	16%	21%	

YKBNK: 1Ç26 Beklentimiz

Araştırma kapsamı Banka (mio TRY)	Gerçekleşen		Tahmin	Tahmin	Tahmin	Bilanço açıklama tarihi: 29 Nisan
	1Ç25	4Ç25	1Ç26	Çeyrek Δ	Yıllık Δ	
YKBNK						Net faiz marjında yaklaşık 40bp iyileşme bekllemekle beraber, komisyon gelirlerinin bir önceki çeyreğin hafif altında gerçekleşmesini öngörüyoruz. Bununla birlikte, trading gelirinin net kârı destekleyen temel unsur olacağını düşünmekteyiz.
Net kar	11,418	9,280	17,610	90%	54%	

ARCLK & EREGL: 1Ç26 Beklentimiz

Araştırma kapsamı Beyaz eşya (mio TRY)	Gerçekleşen		Tahmin	Tahmin	Tahmin	Bilanço açıklama tarihi: 22 Nisan
	1Ç25	4Ç25	1Ç26	Çeyrek Δ	Yıllık Δ	
ARCLK						Sektörde zorlu talep koşullarının devam ettiğini ve dolayısıyla da cironun zayıf kalacağını tahmin ederken, geçmiş tarihli düşük ham madde fiyatları ve yeniden yapılandırma sürecinin yarattığı sinerji beraberinde karlılıkta iyileşme olacağını ve FAVÖK'te büyüme kaydedileceğini öngörüyoruz. Diğer yandan, vergisel etkiler nedeniyle net zarar açıklayabileceği düşüncesindeyiz.
Net satış geliri	142,797	141,012	131,774	-7%	-8%	
FAVÖK	7,490	7,210	7,926	10%	6%	
Net kar	-2,146	-1,804	-435	-76%	-80%	

Araştırma kapsamı Demir Çelik (mio TRY)	Gerçekleşen		Tahmin	Tahmin	Tahmin	Bilanço açıklama tarihi: 27 Nisan haftası
	1Ç25	4Ç25	1Ç26	Çeyrek Δ	Yıllık Δ	
EREG						1Ç26'da satış hacminin geçen yılın aynı çeyreğinin üzerinde olacağını öngörüyoruz, karlılığın (ton başına) FAVÖK, 1Ç25: 51 USD, 4Ç25: 71 USD, 1Ç26: 68 USD) ise geçen yılın aynı çeyreğinin üzerinde, ancak çeyrek bazda önemli bir değişim göstermeyeceği düşüncesindeyiz. Diğer yandan, vergi giderinin net karı baskılayacağını ve sonucunda net karın yıllık bazda daralacağını tahmin ediyoruz.
Net satış geliri	53,545	60,995	58,473	-4%	9%	
FAVÖK	4,127	7,453	6,026	-19%	46%	
Net kar	426	-1,872	368	a.d.	-14%	

AKBNK: 1Ç26 Beklentimiz

Araştırma kapsamı Banka (mio TRY)	Gerçekleşen		Tahmin	Tahmin	Tahmin	Bilanço açıklama tarihi: 28 Nisan
	1Ç25	4Ç25	1Ç26	Çeyrek Δ	Yıllık Δ	
AKBNK						Swap düzeltilmiş net faiz marjında çeyreklik bazda yaklaşık 20 baz puanlık iyileşme öngörmekteyiz. Komisyon gelirlerinin, sektör genelindeki yavaşlama trendine paralel olarak bir önceki çeyrek performansının gerisinde kalması; operasyonel giderlerin ise maaş ayarlamaları gibi tek seferlik maliyetlerin etkisiyle ilk çeyrekte yıllık öngörülerinin üzerinde gerçekleşmesini beklemekteyiz. Nette, net karın yıllık bazda %62'lik artış göstermesi öngörmekteyiz.
Net kar	13,727	18,331	22,205	21%	62%	

DOAS: 1Ç26 Beklentimiz

Araştırma kapsamı Otomotiv (mio TRY)	Gerçekleşen		Tahmin	Tahmin	Tahmin	Bilanço açıklama tarihi: 11 Mayıs
	1Ç25	4Ç25	1Ç26	Çeyrek Δ	Yıllık Δ	
DOAS						Araç satış adetlerindeki seyre rağmen fiyatlama tarafının zayıf seyretmesi dolayısıyla satış geliri ve FAVÖK marjında daralma öngörüyoruz.
Net satış geliri	55,015	85,258	48,170	-44%	-12%	
FAVÖK	3,767	2,595	2,867	10%	-24%	
Net kar	755	-2,345	352	a.d.	-53%	

ALBRK: 1Ç26 Beklentimiz

Araştırma kapsamı Banka (mio TRY)	Gerçekleşen		Tahmin	Tahmin	Tahmin	Bilanço açıklama tarihi: 8 Mayıs
	1Ç25	4Ç25	1Ç26	Çeyrek Δ	Yıllık Δ	
ALBRK						Banka'nın operasyonel açıdan zayıf olduğu ilk çeyrekte; geçen yılın dönemindeki tek seferlik serbest karşılık etkisi arındırıldığında, zorlu piyasa koşullarına rağmen net kârda sınırlı bir artış öngörmekteyiz. Öte yandan, çeyreklik bazdaki azalış temel olarak son çeyrekte kaydedilen kar/zarar projeleri getirilerinden kaynaklanmaktadır.
Net kar	846	3,375	936	-72%	11%	

HTTBT: 1Ç26 Beklentimiz

Araştırma kapsamı Havacılık (mio USD)	Gerçekleşen		Tahmin	Tahmin	Tahmin	
HTTBT	1Ç25	4Ç25	1Ç26	Çeyrek Δ	Yıllık Δ	Bilanço açıklama tarihi: 7 Mayıs
Net satış geliri	9,54	10,68	11,42	7%	20%	Mart ayındaki jeopolitik gerginliklerin yarattığı kısmi baskıya rağmen operasyonel kârlılıkta iyileşme bekliyoruz. Beklentimiz, satış gelirlerinin %20 artması ve FAVÖK marjının ise %37 civarında seyretmesi yönünde.
FAVÖK	3,25	5,20	4,21	-19%	30%	
Net kar	1,83	2,36	1,87	-21%	2%	

ALARK: 1Ç26 Beklentimiz

Araştırma kapsamı Holding (mio TRY)	Gerçekleşen		Tahmin	Tahmin	Tahmin	
ALARK	1Ç25	4Ç25	1Ç26	Çeyrek Δ	Yıllık Δ	Bilanço açıklama tarihi: 8 Mayıs
Net satış geliri						Elektrik üretim işkolundaki zayıflığın elektrik dağıtım kolunda devam eden olumlu seyir ile dengelenebileceğini, ancak enflasyon muhasebesinin süregelen etkileri nedeniyle ilimli düzeyde net zarar kaydedebileceğini tahmin ediyoruz.
FAVÖK						
Net kar	-2,758	-875	-239	-73%	-91%	

KORDS: 1Ç26 Beklentimiz

Araştırma kapsamı Otomotiv & oto yan sanayi (mio USD)	Gerçekleşen		Tahmin	Tahmin	Tahmin	
KORDS	1Ç25	4Ç25	1Ç26	Çeyrek Δ	Yıllık Δ	Bilanço açıklama tarihi: Nisan son hafta
Net satış geliri	217	179	218	22%	0%	Küresel fiyatların desteklemesinin etkisiyle birlikte uzun zaman sonra Şirket'in FAVÖK marjının çift haneli olarak gerçekleşmesini bekliyoruz. Ayrıca, sigorta kaynaklı tek seferlik gelir etkisi görülebilir.
FAVÖK	14	16	22	36%	56%	
Net kar	-8	-15	2	a.d.	a.d.	

TABGD: 1Ç26 Beklentimiz

Araştırma kapsamı Gıda (mio TRY)	Gerçekleşen		Tahmin	Tahmin	Tahmin	
TABGD	1Ç25	4Ç25	1Ç26	Çeyrek Δ	Yıllık Δ	Bilanço açıklama tarihi: 20 Nisan haftası
Net satış geliri	11,404	13,172	12,704	-4%	11%	1Ç26'da, Ramazan etkisine karşın güçlü seyreden müşteri bazı ve ürün karması sayesinde %11,4 reel hasılat büyümesi ve geçen yıla paralel FAVÖK marjı bekliyoruz. Bununla birlikte, efektif vergi oranının geçen yıla kıyasla yıl genelinde yüksek seyretmesi ile net kar kaleminde olası negatif sürprizlerin olabileceğini değerlendiriyoruz.
FAVÖK	1,899	2,597	2,115	-19%	11%	
Net kar	406	2	170	10264%	-58%	

TAVHL: 1Ç26 Beklentimiz

Araştırma kapsamı Havacılık (mio EUR)	Gerçekleşen		Tahmin	Tahmin	Tahmin	
TAVHL	1Ç25	4Ç25	1Ç26	Çeyrek Δ	Yıllık Δ	Bilanço açıklama tarihi: 27 Nisan
Net satış geliri	379	433	371	-14%	-2%	Orta Doğu'daki jeopolitik gerginliklerin Gürcistan operasyonları üzerindeki baskısına ek olarak, Kazakistan'da jet yakıtı satışlarının devlet kontrolüyle yapılması ve geçen yılın ilk çeyreğinde Katar'daki teknoloji projesinden elde edilen bir defalık gelirin bu dönemde bulunmaması, satış gelirlerini kısıtlayan temel unsurlar olarak öne çıkmaktadır. Artan yolcu sayısına rağmen bu faktörlerin ciroda baskı oluşturmaması bekliyoruz. Söz konusu negatif etkiler, aynı zamanda FAVÖK üzerinde de baskı unsuru olacaktır.
FAVÖK	90	93	81	-13%	-11%	
Net kar	-46	-25	-55	124%	21%	

THYAO: 1Ç26 Beklentimiz

Araştırma kapsamı Havacılık (mio USD)	Gerçekleşen		Tahmin	Tahmin	Tahmin	
THYAO	1Ç25	4Ç25	1Ç26	Çeyrek Δ	Yıllık Δ	Bilanço açıklama tarihi: 29 Nisan
Net satış geliri	4,832	6,276	5,918	-6%	22%	Şirket'in Mart ayında yaşanan jeopolitik riskleri operasyonel esnekliği sayesinde fırsata çevirdiğini görmekteyiz. Orta Doğu'daki kapasite kayıplarını diğer rotalara başarıyla kaydırırken, Körfez taşıyıcılarındaki aksaklıklar sayesinde özellikle Uzak Doğu hatlarında sağlanan yolcu kazanımının ve birim gelir artışının finansallara olumlu yansımaları bekliyoruz. Benzer şekilde, kargo tarafında da deniz taşımacılığının hava yoluna kayan talebin kargo gelirlerini destekleyeceğini öngörüyoruz. Artan yakıt fiyatlarının etkisi, sözleşmelerdeki gecikmeli yansıma nedeniyle 1Ç26'da sınırlı kalsa da asıl maliyet baskısının 2Ç26'da hissedilmesini beklemekteyiz. Personel giderlerinin önemli bir maliyet kalemi olmaya devam etmesini öngörmekle birlikte, FAVÖK marjında 2,5 puanın üzerinde iyileşme tahmin ediyoruz.
FAVÖK	503	1,314	758	-42%	51%	
Net kar	-44	883	228	-74%	a.d.	

AKCNS: 1Ç26 Beklentimiz

Araştırma kapsamı Çimento (mio TRY)	Gerçekleşen		Tahmin	Tahmin	Tahmin	Bilanço açıklama tarihi: 29 Nisan
	1Ç25	4Ç25	1Ç26	Çeyrek Δ	Yıllık Δ	
AKCNS	1Ç25	4Ç25				
Net satış geliri	5,623	7,538	5,620	-25%	0%	1Ç26'da hacim tarafındaki görece olumlu seyre rağmen, fiyatlama katkısının sınırlı kalması nedeniyle ciroda yataya yakın bir görünüm öngörüyoruz. Buna karşın, elektrik fiyatlarının enflasyonun altında kalması ve yakıt maliyetlerinin çeyrek bazda sınırlı seyretmesinin maliyet tarafını destekleyeceğini öngörüyoruz. Bu çeyrekte, işçilik ve taşıeron giderlerindeki artışa rağmen FAVÖK marjında yaklaşık 3 puanlık iyileşme bekliyoruz.
FAVÖK	244	1,310	406	-69%	67%	
Net kar	-234	239	-260	a.d.	11%	

BRISA: 1Ç26 Beklentimiz

Araştırma kapsamı Otomotiv Lastiği (mio TRY)	Gerçekleşen		Tahmin	Tahmin	Tahmin	Bilanço açıklama tarihi: Mayıs'ın ilk haftası
	1Ç25	4Ç25	1Ç26	Çeyrek Δ	Yıllık Δ	
BRISA	1Ç25	4Ç25				
Net satış geliri	10,678	11,887	12,031	1%	13%	Satış hacmindeki artışa ek olarak fiyatlama tarafından da sınırlı destek gelmesiyle birlikte çift haneli büyüme beklerken, ürün miksindeki premium segmentinin artmasıyla birlikte operasyonel kar marjının ve dolayısıyla FAVÖK'ün destekleneceğini düşünüyoruz. Bununla birlikte net kar üzerinde vergi gideri
FAVÖK	1,014	2,345	1,833	-22%	81%	
Net kar	-662	-160	22	a.d.	a.d.	

TSKB: 1Ç26 Beklentimiz

Araştırma kapsamı Banka (mio TRY)	Gerçekleşen		Tahmin	Tahmin	Tahmin	Bilanço açıklama tarihi: 29 Nisan
	1Ç25	4Ç25	1Ç26	Çeyrek Δ	Yıllık Δ	
TSKB	1Ç25	4Ç25				
Net kar	3,095	2,098	2,856	36%	-8%	İklim finansmanı odaklı kredi büyümesinin yanı sıra, menkul kıymet yatırımları ve TÜFEX değerleme varsayımındaki yukarı yönlü revizyonun karlılığı desteklemesini beklemekteyiz. Aktif kalitesinin korunmasına paralel olarak kredi risk maliyetinin sınırlı gerçekleşmesini öngörüyoruz. Azalan swap giderleri ve serbest karşılık çözümlerinin de katkısıyla, Banka'nın net karının çeyreklik bazda %36 oranında artış göstermesini beklemekteyiz.

PGSUS: 1Ç26 Beklentimiz

Araştırma kapsamı Havaçılık (mio EUR)	Gerçekleşen		Tahmin	Tahmin	Tahmin	Bilanço açıklama tarihi: 11 Mayıs
	1Ç25	4Ç25	1Ç26	Çeyrek Δ	Yıllık Δ	
PGSUS	1Ç25	4Ç25				
Net satış geliri	622	814	640	-21%	3%	1Ç26 döneminde mağaza ziyaretçi sayısı yıllık %8,7; ebebek.com ziyaretçi sayısı %0,6 artış etkisiyle ciroda yatay bir seyir beklemekteyiz. Bu çeyrekte yakıt giderlerinde önemli bir artış öngörmemekle birlikte, yakıt hariç birim giderlerdeki yükseliş nedeniyle operasyonel karlılığın negatif seyretmesini bekliyoruz.
FAVÖK	42	148	-13	a.d.	a.d.	
Net kar	-62	15	-183	a.d.	195%	

EBEBK: 1Ç26 Beklentimiz

Araştırma kapsamı Perakende (mio TRY)	Gerçekleşen		Tahmin	Tahmin	Tahmin	Bilanço açıklama tarihi: 30 Nisan
	1Ç25	4Ç25	1Ç26	Çeyrek Δ	Yıllık Δ	
EBEBK	1Ç25	4Ç25				
Net satış geliri	6,796	8,288	8,100	-2%	19%	1Ç26 döneminde mağaza ziyaretçi sayısı yıllık %8,7; ebebek.com ziyaretçi sayısı %0,6 artış kaydetmiştir. Satılan ürün adedi ise aynı dönemde yıllık %21,9 artış göstermiştir. Güçlü operasyonel performans ile satış gelirlerinde %19 reel büyüme ve FAVÖK marjında yıllık bazda 2 puan iyileşme bekliyoruz.
FAVÖK	307	1,102	565	-49%	84%	
Net kar	-60	14	62	334%	a.d.	

HALKB: 1Ç26 Beklentimiz

Araştırma kapsamı Banka (mio TRY)	Gerçekleşen		Tahmin	Tahmin	Tahmin	Bilanço açıklama tarihi: Mayıs ilk hafta
	1Ç25	4Ç25	1Ç26	Çeyrek Δ	Yıllık Δ	
HALKB	1Ç25	4Ç25				
Net kar	7,677	6,927	8,685	25%	13%	Swap düzeltilmiş net faiz marjında yaklaşık 80 baz puanlık iyileşme beklentimize ek olarak; hem karşılık iptalleri hem de gayrimenkul değerlemeleri sayesinde diğer gelirler kaleminin net karı desteklemesini öngörüyoruz. Öte yandan, altın fiyatlarındaki düşüşe bağlı olarak ticari kâr/zarar kalemindeki zararın artış göstereceğini tahmin etmekteyiz. Sektör geneline paralel şekilde, komisyon gelirlerinde çeyreklik bazda bir azalış, operasyonel giderlerde ise artış bekliyoruz. Tüm bu veriler ışığında, net kâr tarafında yıllık bazda %25 oranında artış beklentimiz mevcut.

COLLA: 1Ç26 Beklentimiz

Araştırma kapsamı Biraçılık Ve Meşrubat (mio TRY)	Gerçekleşen		Tahmin	Tahmin	Tahmin	Bilanço açıklama tarihi: 4 Mayıs
	1Ç25	4Ç25	1Ç26	Çeyrek Δ	Yıllık Δ	
COLLA	1Ç25	4Ç25				
Net satış geliri	47,318	39,285	52,012	32%	10%	Türkiye pazarı sınırlı artış ve uluslararası pazarlarda güçlü satış hacmi katkısına ek olarak ürün miksindeki değişimin pozitif etki yaratması sonucunda operasyonel karlılıkta yıllık bazda güçlü sonuçlar göreceğimizi değerlendiriyoruz. Aynı zamanda, geçen sene düşük operasyonel karlılığın etkisiyle baskılanan net kar tarafında da güçlü sonuçlar bekliyoruz.
FAVÖK	5,605	6,090	8,790	44%	57%	
Net kar	1,669	-666	3,793	a.d.	127%	

CIMSA: 1Ç26 Beklentimiz

Araştırma kapsamı Çimento (mio TRY)	Gerçekleşen		Tahmin	Tahmin	Tahmin	
CIMSA	1Ç25	4Ç25	1Ç26	Çeyrek Δ	Yıllık Δ	Bilanço açıklama tarihi: 29 Nisan
Net satış geliri	11,653	12,505	11,612	-7%	0%	Bölgesel talep koşullarındaki baskı ortamına karşın ABD'de devreye alınan gri çimento öğütme tesisi yatırımı ve trading katkısı ile satış gelirlerinde geçen seneye paralel bir görünüm olmasını bekliyoruz.
FAVÖK	1,433	2,400	1,465	-39%	2%	Alternatif yakıt kullanımının ve hedge'li enerji maliyetlerinin desteği ile FAVÖK marjında hafif iyileşme öngörüyoruz.
Net kar	355	716	585	-18%	65%	

BIMAS: 1Ç26 Beklentimiz

Araştırma kapsamı Perakende (mio TRY)	Gerçekleşen		Tahmin	Tahmin	Tahmin	
BIMAS	1Ç25	4Ç25	1Ç26	Çeyrek Δ	Yıllık Δ	Bilanço açıklama tarihi: 11 Mayıs
Net satış geliri	193,318	204,634	208,404	2%	8%	Şirket'in 1Ç26 döneminde, beklentilerinde üst bant sınırlarına denk gelen seviyede reel büyüme bekliyoruz. SMM'nin enflasyona kıyasla daha uygun seviyelerden yansımaları sonucunda brüt kar marjındaki iyileşmeye paralel olarak FAVÖK tarafında olumlu gelişme bekliyoruz.
FAVÖK	6,913	14,107	8,128	-42%	18%	
Net kar	3,540	7,581	4,150	-45%	17%	

SISE: 1Ç26 Beklentimiz

Araştırma kapsamı Cam (mio TRY)	Gerçekleşen		Tahmin	Tahmin	Tahmin	
SISE	1Ç25	4Ç25	1Ç26	Çeyrek Δ	Yıllık Δ	Bilanço açıklama tarihi: --
Net satış geliri	59,497	60,722	55,126	-9%	-7%	Hali hazırda zayıf sezon olan ilk çeyrekte, satış gelirlerinde yaklaşık %7 oranında daralma öngörmekteyiz. Mevcut jeopolitik gelişmelerin ilk çeyrek finansalları üzerindeki etkisini bekliyoruz.
FAVÖK	3,523	3,225	2,990	-9%	-17%	Beykoz arsası satış kaynaklı yatırım gelirlerinde bu çeyrekte negatif bir etki görülse de, parasal kazanç/kayıp kaleminin net kârı destekleyici bir rol oynamasını beklemekteyiz.
Net kar	1,641	4,275	869	-80%	-47%	

VAKBN: 1Ç26 Beklentimiz

Coverage Banking (mio TRY)	Actual		Estimate	Estimate	Estimate	
VAKBN	1Q25	4Q25	1Q26	Q/Q	Y/Y	Release date: First week of May
Net profit	20,034	28,094	14,185	-50%	-29%	We expect the swap-adjusted net interest margin to converge toward 4.2% this quarter. We anticipate that fee and commission income will increase by approximately 25% year-over-year, while remaining relatively flat on a quarterly basis. Although we expect an increase in provision expenses due to loan classifications and the aging of the portfolio, we estimate that the rise we anticipate in the "other income" line item—driven by collections and provision reversals—will partially offset this increase. Excluding the impact of free provisions in the 1Q25 period, we expect net profit to increase by over 50% year-over-year.

FROTO: 1Ç26 Beklentimiz

Araştırma kapsamı Otomotiv (mio TRY)	Gerçekleşen		Tahmin	Tahmin	Tahmin	
FROTO	1Ç25	4Ç25	1Ç26	Çeyrek Δ	Yıllık Δ	Bilanço açıklama tarihi: 5 Mayıs
Net satış geliri	210,563	245,504	188,832	-23%	-10%	
FAVÖK	12,498	15,147	9,218	-39%	-26%	İç pazardaki zayıflık ve satış karması nedeniyle Ford Otosan'ın kârlılığında baskılanma öngörüyoruz.
Net kar	8,489	11,718	5,129	-56%	-40%	

GLCVY: 1Ç26 Beklentimiz

Araştırma kapsamı Varlık Yönetim (mio TRY)	Gerçekleşen		Tahmin	Tahmin	Tahmin	
GLCVY	1Ç25	4Ç25	1Ç26	Çeyrek Δ	Yıllık Δ	Bilanço açıklama tarihi: Nisan son hafta
Net kar	352	365	354	-3%	1%	Tahsilat gelirinin bir önceki dönem paralel, yıllık bazda ise %22'lik artış göstermesini bekliyoruz. Yılın ilk çeyreğinde operasyonel giderlerdeki artışın etkisini beklemekle beraber düzeltilmiş FAVÖK marjının yıllık bazda iyileşme göstermesini öngörüyoruz.

AYGAZ: 1Ç26 Beklentimiz

Araştırma kapsamı Petrol Ve Petrol Ürünleri (mio TRY)	Gerçekleşen		Tahmin	Tahmin	Tahmin	Bilanço açıklama tarihi: 6 Mayıs
	1Ç25	4Ç25	1Ç26	Çeyrek Δ	Yıllık Δ	
AYGAZ	1Ç25	4Ç25	1Ç26	Çeyrek Δ	Yıllık Δ	Yıllık bazda zayıflayan LPG fiyatları dolayısıyla satış gelirinin reel anlamda daralacağını tahmin ederken, güçlü dağıtıcı marjları beraberinde FAVÖK'te yıllık bazda reel büyüme olacağını ve yıllık net kar büyümesinin Tüpraş katkısıyla destekleneceğini öngörüyoruz.
Net satış geliri	25,343	24,285	22,134	-9%	-13%	
FAVÖK	714	862	732	-15%	3%	
Net kar	16	2,342	723	-69%	4560%	

ENKAI: 1Ç26 Beklentimiz

Araştırma kapsamı Holding (mio TRY)	Gerçekleşen		Tahmin	Tahmin	Tahmin	Bilanço açıklama tarihi: 8-11 Mayıs
	1Ç25	4Ç25	1Ç26	Çeyrek Δ	Yıllık Δ	
ENKAI	1Ç25	4Ç25	1Ç26	Çeyrek Δ	Yıllık Δ	Enerji üretimi yıllık bazda artış kaydederken, inşaat işkolunda güçlü görünüm korunuyor. Bu çerçevede, FAVÖK ve net kar rakamlarında yıllık bazda büyümeler göreceğimizi tahmin ediyoruz.
Net satış geliri	29,867	47,541	44,675	-6%	50%	
FAVÖK	6,494	9,954	8,736	-12%	35%	
Net kar	3,864	9,906	6,254	-37%	62%	

KCHOL: 1Ç26 Beklentimiz

Araştırma kapsamı Holding (mio TRY)	Gerçekleşen		Tahmin	Tahmin	Tahmin	Bilanço açıklama tarihi: 8 Mayıs
	1Ç25	4Ç25	1Ç26	Çeyrek Δ	Yıllık Δ	
KCHOL	1Ç25	4Ç25	1Ç26	Çeyrek Δ	Yıllık Δ	Yıllık olarak bakıldığında, artan Tüpraş ve Yapı Kredi Bankası katkısı eşliğinde geçen yılın aynı döneminin aksine net kar açıklayacağını, ancak artan vergi giderinin etkisiyle net karın çeyrek bazda daralabileceğini tahmin ediyoruz.
Net satış geliri						
FAVÖK						
Net kar	-1,681	7,024	6,120	-13%	a.d.	

TUPRS: 1Ç26 Beklentimiz

Araştırma kapsamı Petrol Ve Petrol Ürünleri (mio TRY)	Gerçekleşen		Tahmin	Tahmin	Tahmin	Bilanço açıklama tarihi: 6 Mayıs
	1Ç25	4Ç25	1Ç26	Çeyrek Δ	Yıllık Δ	
TUPRS	1Ç25	4Ç25	1Ç26	Çeyrek Δ	Yıllık Δ	Yükselen petrol fiyatları ve iyileşen ürün karlılıkları beraberinde FAVÖK ve net karda yıllık bazda artışlar yaşanmasını, ancak petroldeki yükselişin ilk çeyrek finansallarına etkisinin 1 ay ile sınırlı olması dolayısıyla etkisinin ılımlı kalmasını ve artan vergi yükü nedeniyle net karın çeyrek bazda
Net satış geliri	207,582	226,631	236,005	4%	14%	
FAVÖK	13,310	15,675	16,982	8%	28%	
Net kar	127	7,428	4,162	-44%	3177%	

MGROS: 1Ç26 Beklentimiz

Araştırma kapsamı Perakende (mio TRY)	Gerçekleşen		Tahmin	Tahmin	Tahmin	Bilanço açıklama tarihi: 5 Mayıs
	1Ç25	4Ç25	1Ç26	Çeyrek Δ	Yıllık Δ	
MGROS	1Ç25	4Ç25	1Ç26	Çeyrek Δ	Yıllık Δ	Sektördeki genel rekabet ortamının yoğunluğuna ek olarak tüketicinin de seçiciliğinin artması noktasında brüt kar marjında ve dolayısıyla FAVÖK marjı tarafında geçen seneyle hafif baskı bekliyoruz. Diğer taraftan, Şirket'in satışlarının açılan mağazaların etkisiyle reel olarak beklentileri içerisinde artmasını dikkat çekici buluyoruz.
Net satış geliri	102,646	115,617	109,117	-6%	6%	
FAVÖK	4,241	8,263	4,833	-42%	14%	
Net kar	1,284	951	647	-32%	-50%	

Haftalık takvim

Haftalık Takvim, 20 - 26 Nisan 2026						
Tarih	Gün	Saat	Ülke	Olay	Beklenti	Önceki
21 Nisan	Salı	10:00	TR	Reel Sektör Güven Endeksi (M.A.)	--	100
		10:00	TR	Reel Sektör Güven Endeksi (M. Arındırılmamış)	--	101
		10:00	TR	Kapasite Kullanım Oranı	--	73.30%
		12:00	EUR	ZEW Ekonomik Hissiyatı	--	-8.5
		15:30	ABD	Perakende Satışlar (Aylık)	1.30%	0.60%
		15:30	ABD	Çekirdek Perakende Satışlar (Aylık)	1.30%	0.50%
		17:00	ABD	Devam Eden Konut Satışları (Aylık)	0.80%	1.80%
		17:00	ABD	Devam Eden Konut Satışları NSA (Yıllık)	--	-0.60%
22 Nisan	Çarşamba	10:00	TR	Tüketici Güveni (M.A.)	--	85
		14:00	TR	1 Hafta Vadeli Repo Faiz Oranı	37.00%	37.00%
		17:00	EUR	Tüketici Güveni	-17	-16.3
23 Nisan	Perşembe	11:00	EUR	S&P Küresel Euro Bölgesi İmalat PMI	50.5	51.6
		11:00	EUR	S&P Küresel Euro Bölgesi Hizmet PMI	49.8	50.2
		11:00	EUR	S&P Küresel Euro Bölgesi Bileşik PMI	50.1	50.7
		15:30	ABD	İşsizlik Başvurusu Başvuruları	210k	207k
		16:45	ABD	S&P Küresel ABD İmalat PMI	52.8	52.3
		16:45	ABD	S&P Küresel ABD Hizmet PMI	50	49.8
		16:45	ABD	S&P Küresel ABD Bileşik PMI	--	50.3
24 Nisan	Cuma	14:30	TR	Yabancı Net Hisse Senedi Yatırımı	--	\$430m
		14:30	TR	Yabancı Net Tahvil Yatırımı	--	\$713m
		17:00	ABD	Michigan Üni. Tüketici Hissiyatı	48.3	47.6
		17:00	ABD	Michigan Üni. Tüketici Beklentileri	--	46.1
25 - 26 Nisan		Hafta sonu				

*(M.A.):Mevsimsellikten arındırılmış

Kaynak: Bloomberg, Deniz Yatırım Strateji ve Araştırma

Beklenen Finansal Açıklamalar

Tarih	Şirket
11 Mayıs	Bankaların konsolide olmayan sonuçları için son gün
20 Mayıs	Bankaların konsolide sonuçları için son gün
30 Mayıs	Şirketlerin konsolide olmayan sonuçları için son gün
11 Mayıs	Şirketlerin konsolide sonuçları için son gün

Beklenen Finansal Açıklamalar

Tarih	Şirket	Matriks Net Kar Beklentisi	Research Turkey Net Kar Beklentisi	Deniz Yatırım Net Kar Beklentisi
20 Nisan	TURSG	5,937	6,032	6,216
21 Nisan	AKGRT	--	--	198
	TABGD	--	--	170
22 Nisan	ARCLK	--	--	-435

Kaynak: Research Turkey, Deniz Yatırım Strateji ve Araştırma

Sayılar milyon TL ifade etmektedir.

Yasal Uyarı

Bu rapor/e-posta içerisinde yer alan değerlendirmeler Deniz Yatırım Menkul Kıymetler A.Ş. tarafından, güvenilir olduğuna inanılan kaynaklardan elde edilen bilgi ve veriler kullanılarak genel nitelikte hazırlanmıştır. Raporunda yer alan ifadeler, mali durumunuz ile risk ve getiri tercihlerinize uygun olmayabilir ve hiçbir şekilde alış veya satış yapılması yönünde yönlendirme olarak değerlendirilmemelidir. Deniz Yatırım, bu bilgilerin doğru, eksiksiz ve değişmez olduğunu garanti etmemektedir. Bu sebeple, okuyucuların, bu raporlardan elde edilen bilgilere dayanarak hareket etmeden önce, bilgilerin doğruluğunu teyit etmeleri önerilir ve bu bilgilere dayanarak aldıkları kararlarda sorumluluk okuyucuların kendilerine aittir. Bilgilerin eksikliği ve yanlışlığından Deniz Yatırım hiçbir şekilde sorumlu tutulamaz. Ayrıca, Deniz Yatırım ve DenizBank Finansal Hizmetler Grubu çalışanları ve danışmanlarının, herhangi bir şekilde bu rapor/e-posta içerisinde yer alan bilgiler dolayısıyla ortaya çıkabilecek, doğrudan veya dolaylı zararlarla ilgili herhangi bir sorumluluğu yoktur. Burada yer alan bilgiler sermaye piyasası aracına yönelik bir yatırım tavsiyesi, alım-satım önerisi ya da getiri vaadi değildir ve yatırım danışmanlığı kapsamında yer almamaktadır. Yatırım Danışmanlığı hizmeti; yetkili kuruluşlar tarafından imzalanacak yatırım danışmanlığı sözleşmesi çerçevesinde kişilerin risk ve getiri tercihleri dikkate alınarak kişiye özel sunulmaktadır. Buradaki içeriğin hiçbir bölümü Deniz Yatırım Menkul Kıymetler A.Ş.'nin yazılı izni olmadan çoğaltılamaz, hiçbir şekilde ortamda yayınlanamaz, alıntı yapılamaz ve kullanılamaz. Sadece burada yer alan bilgilere dayanarak yatırım kararı verilmesi beklentilerinize uygun sonuçlar doğurmayabilir.

© DENİZ INVEST 2026

Derecelendirme

Deniz Yatırım Analistleri, her hisse senedi için bir veya birden fazla değerlendirme yöntemi kullanarak 12 aylık hedef değerler (fiyatlar) ve buna bağlı olarak potansiyel getirileri hesaplamaktadır. 12 ay derecelendirme sistemimiz; AL, TUT ve SAT olmak üzere 3 farklı genel yatırım tavsiyesi içerir.

AL: Hisse senedinin gelecek 12 ay toplam potansiyel getirisinin en az %20 ve üzerinde oluşması şeklindeki değerlendirme ifade etmektedir.

TUT: Hisse senedinin gelecek 12 ay toplam potansiyel getirisinin %0-20 aralığında oluşması şeklindeki değerlendirme ifade etmektedir.

SAT: Hisse senedinin gelecek 12 ay toplam potansiyel getirisinin %0'dan daha düşük seviyelerde oluşması şeklindeki değerlendirme ifade etmektedir.

Derecelendirme	Potansiyel Getiri (PG), 12-ay
AL	≥%20
TUT	%0-20
SAT	≤%0

Kaynak: Deniz Yatırım

Deniz Yatırım Analistleri, hisse senetlerini; potansiyel katalizörler, tetikleyici gelişmeler, riskler ile piyasa, sektör ve rakip firma gelişmeleri ışığında değerlendirmektedir. Analistlerimiz, genel yatırım tavsiyesinin kamuoyuyla paylaşılmasını takip eden süreçte hisse senetlerini titizlikle yakından takibe devam etmekte; ancak, hisse senedi fiyatındaki dalgalanmalardan ötürü değerler, derecelendirme sistemimizdeki sınırları aştığı takdirde, hisse senedi hakkında sundukları tavsiyeyi değiştirmemeyi ve/veya Gözden Geçirme (GG) sürecine almayı tercih edebilirler. Olası Gözden Geçirme (GG) durumunda, analistlerimiz açısından derecelendirme ve/öneri güncelleme noktasında herhangi bir zaman kısıtlaması kesinlikle söz konusu değildir. Kimi durumlarda, değerlendirme açısından, matematiksel olarak yükseliş potansiyeli veya düşüş riskinin doğması durumunda, analistlerimiz, AL-TUT-SAT önerilerinin dışında, sektör ve şirket ile ilgili genel gidişatı ve son gelişmeleri gözetenerek derecelendirmeye temel oluşturan potansiyel getiri seviyelerinin dışında önerilerde bulunma haklarını saklı tutarlar. Bu gibi durumlarda, bahse konu şirket(ler)in, içerisinde buldukları sektörün genel koşulları, muhtemel risk ve getiri başlıkları, açıklanan son finansallarındaki parametreler, politik ve jeopolitik gibi farklı birçok girdi gözetilerek değerlendirilme bulunabilir. Analistlerimiz, AL-TUT-SAT önerilerini belirlerken, sadece matematiksel değerlerin gözetildiği, mekanik bir süreç yürütmemektedirler.