

Türkiye - 12 Haziran 2026

## Piyasa Özeti

**Küresel piyasalarda risk iştahı, ABD Başkanı Trump'ın İran'a yönelik planlanan saldırıları iptal etmesi ve anlaşmanın birkaç gün içinde tamamlanabileceğini söylemesiyle toparlandı.**

New York borsasında Dow Jones %1,86 artışla 50.848,75, S&P 500 %1,75 yükselişle 7.394,30, Nasdaq %2,54 primle 25.809,66 puandan kapandı; çip hisselerindeki toparlanma ve ABD-İran anlaşma iyimserliği teknoloji ve yarı iletken temasını öne çıkardı. Micron Technology, AMD ve Intel'deki yükselişler, yapay zeka altyapısı ve çip üreticilerine yönelik talebin fiyatlamaya yansımalarını gösterdi.

ABD ÜFE'nin aylık %1,1 ve yıllık %6,5 ile beklentilerin üzerinde gelmesi, faiz beklentileri açısından temkinli bir zemin bıraktı.

**Avrupa'da** Stoxx Europe 600 %0,61 artışla 621,97, DAX 40 %0,06 artışla 24.209,89, CAC 40 %0,48 yükselişle 8.200,8 ve FTSE 100 %0,48 artışla 10.303,88 puandan kapandı.

ECB'nin mevduat faizini %2,25'e yükseltmesi ve Lagarde'in enerji şokuna vurgu yapması, faiz kanalı üzerinden Avrupa fiyatlamasını sınırlarken, IMF'nin Orta Doğu'daki savaşın Avro Bölgesi'nde daha düşük büyüme ve daha yüksek enflasyon riski yarattığı uyarısı ile Dünya Bankası'nın 2026 küresel büyüme tahminini %2,5'e indirmesi büyüme algısını baskılayan kurum raporları olarak öne çıktı.

**SpaceX'in 75 milyar USD kaynak sağladığı halka arzı ve 1,77 trilyon USD değerlemeyle bugün Nasdaq'ta SPCX sembolüyle işleme açılacak olması teknoloji ve halka arz likiditesi açısından yakından takip edilecek.**

**Bugün sabah Asya'da** MSCI Asya Pasifik %3,5 yükselirken, Güney Kore Kospi'nin %8,4 artışı yapay zeka yatırımları temasını öne çıkardı; Topix %1,8, Hang Seng %2,1 ve Shanghai Composite %1,4 yükseldi.

**Trump'ın İran'a yönelik planlanan saldırıları iptal etmesiyle petrol fiyatlarındaki düşüş sürdü;** Brent petrol 88,50 USD civarına gerilerken, İran tarafının anlaşmaya ilişkin hususların spekülasyon olduğunu ve kesinleşmediğini açıklaması risk algısındaki iyileşmeyi sınırlayan unsur oldu.

Türkiye tarafında TCMB faiz kararında politika faizi %37, gecelik borç verme faizi %40 ve gecelik borçlanma faizi %35,5 seviyesinde sabit bırakıldı; metinde iç talepteki zayıf seyrin sürdüğü, enerji fiyatları ve jeopolitik gelişmelerin enflasyon görünümünü açısından risk oluşturduğu belirtildi. **Bu mesaj, tahvil ve banka hisseleri için faiz indirimi beklentilerini canlı tutabilecek bir zemin yaratsa da TCMB'nin sıkı duruşu koruması fiyatlamayı dengeli tuttu.**

**BIST 100** endeksi güne 41,21 puan ve %0,30 artışla 13.785,85 seviyesinden başladı; gün içinde 13.567,35-13.889,62 bandında hareket ettikten sonra **%0,01 sınırlı düşüşle 13.743,50 puandan kapandı.**

**Teknik görünümde** BIST100 endeksi kısa vadede 13.565-13.920 bandında yön arayışını sürdürüyor. Endeksin dün 13.565 desteğine doğru geri çekildikten sonra yeniden 13.700 üzerindeki kapanışı, tepki alımlarının devam ettiğini gösterse de 13.920 direncinin hala aşılabilmesi toparlanmanın henüz güç kazanmadığına işaret ediyor. Bu nedenle **13.565-13.660 bölgesi kısa vadeli görünüm açısından kritik destek olarak izlenebilir.** Bu seviyeler altında 13.390 ve 13.165 diğer ana destek noktaları olarak takip edilebilir. **Endeksin destek bölgesi üzerinde kaldıkça 13.920 ve ardından 14.065-14.230 bölgesine doğru toparlanma denemeleri gündemde kalabilir.** Kısa vadede alıcılı açılış beklense de 13.920 üzerinde kalıcılık sağlanmadıkça görünüm temkinli ve dalgalı kalmaya devam edecektir.

**Genel Değerlendirme:** Küresel ve yerel piyasa görünümünde ana tema, jeopolitik risk priminin geçici olarak azalması ve bunun petrol, tahvil faizi, teknoloji hisseleri ve TL varlıklar üzerindeki etkisi oldu. Trump'ın İran ile anlaşmanın yakın olduğuna yönelik açıklamaları risk iştahını artırırken, İran'ın henüz nihai onay olmadığını belirtmesi iyimserliği sınırlayan temel karşı unsur olarak izleniyor. ECB ve TCMB faiz kararları, para politikasının enerji şoku ve enflasyon beklentileri karşısında temkinli kaldığını gösterirken, IMF ve Dünya Bankası raporları büyüme-tüketim algısı açısından daha kırılmalı bir küresel arka plana işaret ediyor. Bu nedenle **yatırımcı davranışında kısa vadeli alım iştahı güçlense de fiyatlamada kalıcılığı için petrol fiyatlarındaki gerileme, anlaşma haber akışının teyidi ve merkez bankası iletişiminin aynı yönde ilerlemesi belirleyici olacaktır.**

Sermaye Piyasaları - Kapanış Verileri					
Endeks	Kapanış	Günlük (%)	Haftalık %	Aylık %	Mn USD
XU100	13.744	-0,01	-0,93	-9,19	3.849
XU030	15.699	0,33	0,13	-9,11	2.652
XUSIN	17.694	0,01	-3,73	-9,31	2.299
XBANK	16.225	0,62	-0,36	-8,50	705
Dolar/TL Gösterge Tahvil	46,2564	0,15	0,45	1,92	
5 Yıllık CDS	240,17	-0,83	-0,35	-3,23	

11/06/2026 kapanış verileri alınmıştır.

En Yüksek Hacimliler (BIST - 100)		
Hisse	Hacim (Mn TL)	Değişim (%)
SASA	17.240	5,20
ASTOR	14.963	3,51
THYAO	10.029	-0,76
ASELS	9.484	0,27
AKBNK	9.093	1,06

En Çok Yükselenler (BIST - 100)		
Hisse	Hacim (Mn TL)	Değişim (%)
HEKTS	4.630	5,74
SASA	17.240	5,20
KTLEV	4.618	3,73
ASTOR	14.963	3,51
TCELL	2.254	2,77

En Çok Düşenler (BIST - 100)		
Hisse	Hacim (Mn TL)	Değişim (%)
RALYH	914	-10,00
MAGEN	274	-9,97
GESAN	2.784	-5,74
TABGD	262	-5,00
GRTHO	417	-4,51

Ülke	Endeks Adı	Son	Günlük %	Haftalık %	Aylık %
ABD	Dow 30 Vadeli	49.167	0,11	-0,027	-0,30
ABD	S&P 500 Vadeli	7.408	0,17	0,10	-2,47
ABD	Nasdaq 100 Vadeli	29.524	0,20	1,71	-2,90
Almanya	Dax Vadeli	24.612	1,56	0,54	-0,47
Çin	Shanghai Composite	4.049	0,98	0,54	-0,47
Japonya	Nikkei 225	66.475	3,52	-0,17	0,22
Güney Kore	KOSPI	8.385	8,44	3,17	-0,67
Hong Kong	Hang Seng	24.743	2,03	-0,89	-1,76
Hindistan	Sensex	74.553	0,98	0,42	-0,30

\*Kaynak: Finnet - Matriks

Araştırma İletişim Bilgileri  
+90 850 201 94 89  
research@global.com.tr  
www.global.com.tr  
Ağaoğlu My Newwork, Barbaros Mah.  
İhlamur Bul. No: 3 89 K: 9,  
34746 Ataşehir / İstanbul - Türkiye

# GÜNLÜK BÜLTEN

Türkiye - 12 Haziran 2026

## GÜNLÜK HİSSE ÖNERİLERİ

Hisse	Son Fiyat	Alım Aralığı*	Satım Aralığı*	Stoploss	Beta
AKBNK	66,80	66,65 - 66,90	67,60 - 68,25	65,50	1,35
GUBRF	468,75	468,00 - 469,25	474,00 - 478,75	459,50	0,98
TCELL	107,50	107,20 - 107,70	108,80 - 109,90	105,40	0,99
AKSA	10,85	10,82 - 10,87	10,98 - 11,09	10,64	0,81
AKCNS	215,00	214,70 - 215,20	217,40 - 219,60	210,70	0,53

\*Kısa Vadeli

### Hisse ve Sektör Haberleri:

**(+) GUBRF 1Ç26 finansal sonuçlarında 3,07milyar TL net kar açıkladı...** Gübre Fabrikaları enflasyon muhasebesine tabi 1Ç26 finansallarını açıkladı. Şirket için beklenti bulunmuyordu.

2026 yılının ilk çeyreğinde Hürmüz Boğazı çevresindeki gerilimler küresel amonyak ve üre ticaretinde lojistik maliyetlerini yukarı çekerken Çin'in ihracat kısıtlamalarını sürdürmesi ve Rusya-Belarus kaynaklı ticaret değişimi arz dengesini sıkı tuttu. Yurt içinde Tarım ve Orman Bakanlığı üre ithalatındaki gümrük vergisini geçici olarak sıfırladı, bazı azotlu ürünlerde ihracat kısıtlaması devreye aldı ve 2016'dan bu yana kısıtlı olan amonyum nitrat kullanımına kontrollü biçimde yeniden izin verdi. Mevsim normallerinin belirgin üzerinde seyreden yağışlar tarımsal faaliyetleri desteklerken fiyat ve tedarik kaygılarının yarattığı alımları öne çekme eğilimi birincil satış ortamını güçlendirdi.

Şirket'in satış gelirleri 1Ç26'te yıllık %23 artarak 22,4milyar TL oldu. Yurtiçi Gübre segmenti hacimde %7,9 büyümeyle 749.038 tona ve değerinde 17,6milyar TL'ye ulaşırken katı gübre %8,7, yavaş salınımlı %11,3, kompoze ise %15,3 artış gösterdi. Yurtiçi Maden (Gübretaş Maden) gelirleri %137 kuvvetli artış kaydederek 4,8milyar TL'ye çıktı. FAVÖK %51 artışla 4,9milyar TL olurken, marj 4,1 puan artışla %22,3'e yükseldi. Net kar ise 3.07milyar TL kar ile yıllık %278 arttı. Ek olarak şirketin net nakit pozisyonu 4.5milyar TL'ye yükselerek iyileşti.

2026'da sektörün jeopolitik riskler, kur ve enerji maliyetlerine duyarlılığı sürerken, arz tarafındaki riskler fiyatları desteklemektedir. Talepte ürün bazlı ayrışma öne çıkarken, uygun yağış senaryosunda özellikle azotlu gübre talebinin güçlü seyretmesi beklenmektedir.

**Bununla birlikte gübre piyasasındaki emtia fiyatı dalgalanmaları ile enerji ve hammadde maliyet riskleri baskı unsuru olmayı sürdürmektedir. Razi Petrochemical'in satış sürecine ilişkin süregelen belirsizlikler ve jeopolitik riskler izlenecek başlıca unsurlar arasındaki yerini korurken, hissede yılbaşından bu yana gerçekleşen %50 civarındaki değer artışı güçlü operasyonel tablonun büyük ölçüde fiyatlara yansımış olduğuna işaret etmektedir.**

milyar TL	1Ç26	1Ç25	Yıllık	4Ç25	Çeyreksel
Satış Gelirleri	22,387	18,161	23%	15,475	45%
Brüt Kar	5,913	4,119	44%	3,410	73%
kar marjı	26.4%	22.7%	3.7 yüzde puan	22.0%	4.4 yüzde puan
FAVÖK	4,982	3,298	51%	2,898	72%
kar marjı	22.3%	18.2%	4.1 yüzde puan	18.7%	3.5 yüzde puan
Net Kar	3,070	812	278%	1,170	163%
kar marjı	13.7%	4.5%	9.2 yüzde puan	7.6%	a.d.
Net Borç	-4,535	6,643	-	-138	3187.8%
Net Borç/FAVÖK	-0.3	0.7		0.0	

Kaynak: Fınnet

Türkiye - 12 Haziran 2026

(=/-) **PGSUS, Mayıs 2026 trafik sonuçlarında dış hat kaynaklı zayıflama öne çıktı...** Pegasus'un Mayıs ayında toplam yolcu sayısı yıllık %3 düşüşle 3,53mn olurken, toplam doluluk oranı 3,0 puan gerileyerek %82,9 seviyesine indi. İç hat yolcu sayısı %15 artışla güçlü seyrederken, kapasite artışının talep büyümesinin üzerinde kalması nedeniyle iç hat doluluk oranı 6,2 puan düşüş gösterdi.

Dış hatlarda ise yolcu sayısı yıllık %13 gerilerken, ASK %13 ve koltuk kapasitesi %11 azaldı. Dış hat doluluk oranındaki 1,5 puanlık düşüş ve toplam doluluk oranındaki zayıflama, birim gelir ve marj görünümü açısından baskı yaratabilir. Mayıs trafik sonuçlarını PGSUS açısından sınırlı olumsuz değerlendiriyoruz.

**MAYIS 2026 TRAFİK SONUÇLARI**

		AYLIK			KÜMÜLATİF		
		Mayıs 2026	Mayıs 2025	'26/'25 % Değ.	Oca.-May. 2026	Oca.-May. 2025	'26/'25 % Değ.
<b>Toplam</b>	<b>Misafir sayısı, mn</b>	<b>3.53</b>	<b>3.62</b>	<b>-3%</b>	<b>16.64</b>	<b>16.10</b>	<b>3%</b>
	Konma	20,072	19,992	0%	93,621	88,759	5%
	Koltuk sayısı, mn	4.25	4.22	1%	19.74	18.67	6%
	<b>Doluluk Oranı</b>	<b>82.9%</b>	<b>85.9%</b>	<b>-3.0p</b>	<b>84.3%</b>	<b>86.2%</b>	<b>-1.9p</b>
	ASK (mln km)	6,342	6,738	-6%	30,091	29,176	3%
	Konma başına Misafir	176	181	-3%	178	181	-2%
<b>İç Hatlar</b>	<b>Misafir sayısı, mn</b>	<b>1.51</b>	<b>1.31</b>	<b>15%</b>	<b>6.68</b>	<b>5.83</b>	<b>15%</b>
	Konma	8,411	6,693	26%	36,103	30,549	18%
	Koltuk sayısı, mn	1.79	1.45	24%	7.66	6.48	18%
	<b>Doluluk Oranı</b>	<b>84.1%</b>	<b>90.3%</b>	<b>-6.2p</b>	<b>87.2%</b>	<b>90.0%</b>	<b>-2.7p</b>
	ASK (mln km)	1,409	1,100	28%	5,972	4,899	22%
	Konma başına Misafir	179	196	-8%	185	191	-3%
<b>Dış Hatlar*</b>	<b>Misafir sayısı, mn</b>	<b>2.02</b>	<b>2.31</b>	<b>-13%</b>	<b>9.96</b>	<b>10.27</b>	<b>-3%</b>
	Konma	11,661	13,299	-12%	57,518	58,210	-1%
	Koltuk sayısı, mn	2.46	2.77	-11%	12.09	12.19	-1%
	<b>Doluluk Oranı</b>	<b>82.1%</b>	<b>83.6%</b>	<b>-1.5p</b>	<b>82.4%</b>	<b>84.2%</b>	<b>-1.8p</b>
	ASK (mln km)	4,933	5,637	-13%	24,119	24,277	-1%
	Konma başına Misafir	173	174	-1%	173	176	-2%

\* Charter dahil

Türkiye - 12 Haziran 2026

XU100 Intraday Map: Hangi Hareketi Kim Taşdı? XU100 - 11/06/2026

13925

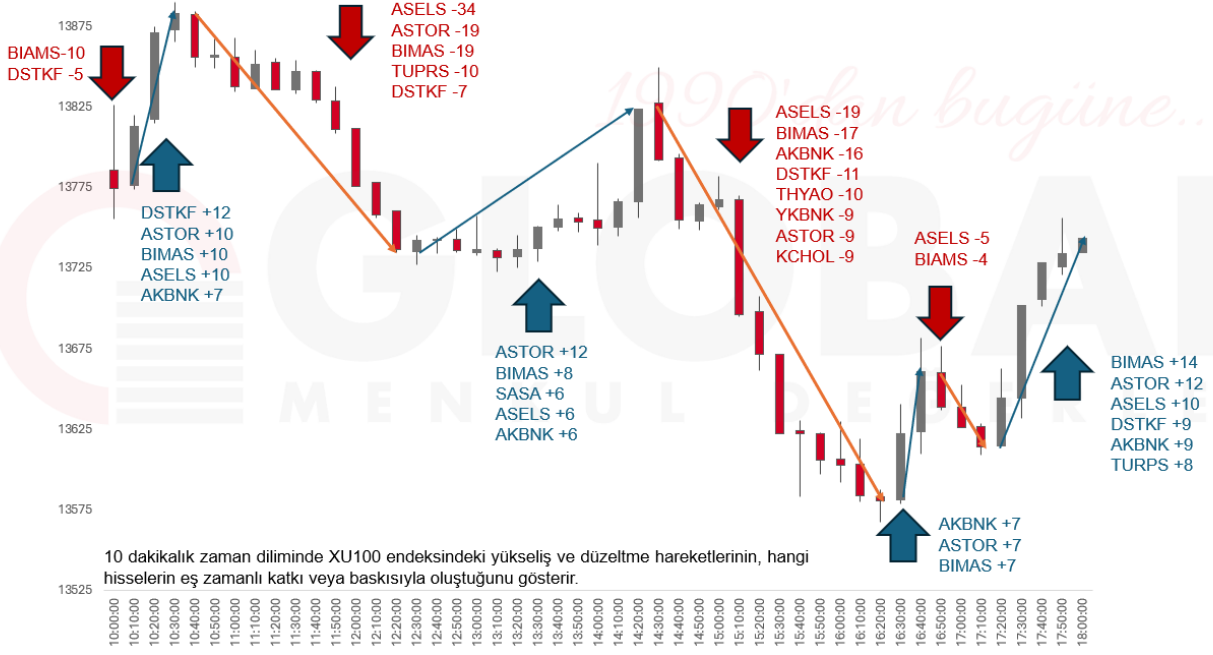

# GÜNLÜK BÜLTEN

Türkiye - 12 Haziran 2026

8.06.2026	Saat	Haftalık Ekonomik Takvim	Açıklanan	Beklenti	Önceki
Japonya	02:50	Yıllıklandırılmış GSYH MA (1Ç2026 - Çeyreklik - Nihai)	%1,80	%1,40	%2,10
Japonya	02:50	GSYH MA (1Ç2026 - Çeyreklik - Nihai)	%0,50	%0,30	%0,50
Japonya	02:50	Cari İşlemler Dengesi (Nisan)	3907,8 Mrd ₺	3119 Mrd ₺	4681,5 Mrd ₺
Japonya	02:50	Dış Ticaret Dengesi (Nisan)	395,7 Mrd ₺	512,6 Mrd ₺	830,5 Mrd ₺
Almanya	09:00	Fabrika Siparişleri (Nisan - Aylık)	-%3,80	-%2,00	%5,00
Almanya	09:00	Fabrika Siparişleri (Nisan - Yıllık)	%1,60	%4,80	%6,30
Euro Bölgesi	11:30	Sentix Yatırımcı Güveni (Haziran)	-13,40	-14,00	-16,40
Türkiye	14:30	Reel Efektif Döviz Kuru (Mayıs)	105,55	--	106,30
<b>9.06.2026</b>					
Çin	06:00	Dış Ticaret Dengesi (Mayıs)	105,43 Mrd USD	92,30 Mrd USD	84,82 Mrd USD
Japonya	09:00	Makine Araçları Siparişleri (Mayıs - Yıllık - Öncü)	%37,40	--	%45,10
Almanya	09:00	Dış Ticaret Dengesi MA (Nisan)	14,5 Mrd EURO	15,9 Mrd EURO	14,1 Mrd EURO
Almanya	09:00	Sanayi Üretimi (Nisan - Aylık)	%0,40	%0,40	-%0,70
Almanya	09:00	Sanayi Üretimi (Nisan - Yıllık)	-%0,50	-%1,10	-%2,80
ABD	15:30	Dış Ticaret Dengesi (Nisan)	-55,9 Mrd USD	-56,1 Mrd USD	-60,3 Mrd USD
ABD	17:00	Mevcut Konut Satışları (Mayıs)	4,17 m	4,07m	4,02m
ABD	17:00	Mevcut Konut Satışları (Mayıs - Aylık)	%3,20	%1,10	%0,20
ABD	17:00	Toptan Eşya Stokları (Nisan - Aylık - Nihai)	%0,60	%0,60	%0,50
<b>10.06.2026</b>					
Japonya	02:50	ÜFE (Mayıs - Aylık)	%0,90	%0,80	%2,30
Japonya	02:50	ÜFE (Mayıs - Yıllık)	%6,30	%5,60	%4,90
Çin	04:30	ÜFE (Mayıs - Yıllık)	%3,90	%3,90	%2,80
Çin	04:30	TÜFE (Mayıs - Yıllık)	%1,20	%1,30	%1,20
Çin	04:30	Çekirdek TÜFE (Mayıs - Yıllık)	%1,10	%1,20	%1,20
ABD	14:00	MBA İpotek Başvuruları (Haftalık)	%10,80	--	-%2,50
ABD	15:30	TÜFE (Mayıs - Aylık)	%0,50	%0,50	%0,60
ABD	15:30	Çekirdek TÜFE (Mayıs - Aylık)	%0,20	%0,30	%0,40
ABD	15:30	TÜFE (Mayıs - Yıllık)	%4,20	%4,20	%3,80
ABD	15:30	Çekirdek TÜFE (Mayıs - Yıllık)	%2,90	%2,90	%2,80
<b>11.06.2026</b>					
Türkiye	14:00	TCMB Faiz Oranı Kararı	%37,00	%37,00	%37,00
Türkiye	14:30	TCMB Menkul Kıymet İstatistikleri (Haftalık)	--	--	--
Almanya	15:00	Cari İşlemler Dengesi (Nisan)	13,8 Mrd EURO	--	23,6 Mrd EURO
Euro Bölgesi	15:15	ECB Mevduat Faiz Oranı	%2,25	%2,25	%2,00
Euro Bölgesi	15:15	ECB Politika Faiz Oranı Kararı	%2,40	%2,40	%2,15
Euro Bölgesi	15:15	ECB Marjinal Borçlanma Oranı	%2,65	%2,65	%2,40
ABD	15:30	İşsizlik Maaşı Başvuruları (Haftalık)	229 Bin	220 Bin	225 Bin
ABD	15:30	Devam Eden İşsizlik Maaşı Başvuruları (Haftalık)	1795 Bin	1785 Bin	1777 Bin
ABD	15:30	ÜFE (Mayıs - Aylık)	%1,10	%0,70	%1,40
ABD	15:30	Çekirdek ÜFE (Mayıs - Aylık)	%0,40	%0,50	%1,00
ABD	15:30	ÜFE (Mayıs - Yıllık)	%6,50	%6,40	%6,00
ABD	15:30	Çekirdek ÜFE (Mayıs - Yıllık)	%4,90	%5,40	%5,20
Euro Bölgesi	15:30	ECB Lagarde Basın Açıklaması	--	--	--
<b>12.06.2026</b>					
Japonya	07:30	Kapasite Kullanım Oranı (Nisan - Aylık)	-%0,80	--	-%1,20
Japonya	07:30	Sanayi Üretimi (Nisan - Aylık - Nihai)	%0,50	--	%0,80
Japonya	07:30	Sanayi Üretimi (Nisan - Yıllık - Nihai)	%2,00	--	%2,30
Almanya	09:00	TÜFE (Mayıs - Aylık - Nihai)	--	-%0,20	-%0,20
Almanya	09:00	TÜFE (Mayıs - Yıllık - Nihai)	--	%2,60	%2,60
Türkiye	10:00	Cari İşlemler Dengesi (Nisan)	--	-5,50 Mrd USD	-9,67 Mrd USD
Türkiye	10:00	Piyasa Katılımcıları Anketi (Haziran)	--	--	%23,82
ABD	17:00	Michigan Tüketici Güven Endeksi (Haziran - Öncü)	--	46,00	44,80
ABD	17:00	Michigan Üniversitesi Mevcut Koşullar Endeksi (Haziran - Öncü)	--	46,10	45,80

Türkiye - 12 Haziran 2026

**BİST-100 DESTEK DİRENÇ TABLOSU**

Hisse	3. Destek	2. Destek	1. Destek	Pivot	1. Direnç	2. Direnç	3. Direnç
AEFES	18,83	19,46	19,84	20,09	20,47	20,72	21,35
AGHOL	30,37	31,33	31,79	32,29	32,75	33,25	34,21
AKBNK	61,08	63,73	65,27	66,38	67,92	69,03	71,68
AKSA	9,87	10,32	10,59	10,77	11,04	11,22	11,67
AKSEN	68,42	72,57	74,43	76,72	78,58	80,87	85,02
ALARK	101,03	103,73	104,87	106,43	107,57	109,13	111,83
ALTNY	14,97	15,61	15,85	16,25	16,49	16,89	17,53
ANSGR	25,02	26,46	27,20	27,90	28,64	29,34	30,78
ARCLK	98,00	99,90	100,70	101,80	102,60	103,70	105,60
ASELS	347,25	363,75	370,75	380,25	387,25	396,75	413,25
ASTOR	252,42	271,17	283,08	289,92	301,83	308,67	327,42
BALSU	11,68	12,60	12,95	13,52	13,87	14,44	15,36
BIMAS	355,83	367,83	374,17	379,83	386,17	391,83	403,83
BRSAN	563,67	588,67	602,33	613,67	627,33	638,67	663,67
BRYAT	1860,33	1917,33	1941,67	1974,33	1998,67	2031,33	2088,33
BSOKE	29,93	32,09	33,09	34,25	35,25	36,41	38,57
BTCIM	5,39	5,63	5,72	5,87	5,96	6,11	6,35
CANTE	1,35	1,40	1,42	1,45	1,47	1,50	1,55
COLLA	74,60	76,70	77,60	78,80	79,70	80,90	83,00
CIMSA	45,20	47,08	47,82	48,96	49,70	50,84	52,72
CVKMD	34,56	37,34	38,40	40,12	41,18	42,90	45,68
CWENE	32,37	34,25	35,03	36,13	36,91	38,01	39,89
DAPGM	8,99	10,04	10,52	11,09	11,57	12,14	13,19
DOAS	181,50	192,80	199,10	204,10	210,40	215,40	226,70
DOHOL	20,39	21,09	21,55	21,79	22,25	22,49	23,19
DSTKF	2420,00	2510,00	2555,00	2600,00	2645,00	2690,00	2780,00
ECILC	76,65	79,35	80,50	82,05	83,20	84,75	87,45
EFOR	12,42	12,79	12,99	13,16	13,36	13,53	13,90
EKGYO	17,81	18,45	18,80	19,09	19,44	19,73	20,37
ENERY	8,10	8,34	8,47	8,58	8,71	8,82	9,06
ENJSA	97,83	101,03	102,47	104,23	105,67	107,43	110,63
ENKAI	85,98	89,33	91,07	92,68	94,42	96,03	99,38
EREGL	36,07	37,31	37,85	38,55	39,09	39,79	41,03
EUPWR	83,07	89,92	92,63	96,77	99,48	103,62	110,47
EUREN	4,26	4,39	4,44	4,52	4,57	4,65	4,78
FENER	3,05	3,19	3,25	3,33	3,39	3,47	3,61
FROTO	81,27	83,92	85,23	86,57	87,88	89,22	91,87
GARAN	119,33	123,93	126,47	128,53	131,07	133,13	137,73
GENIL	7,70	7,92	8,02	8,14	8,24	8,36	8,58
GESAN	69,13	77,63	81,07	86,13	89,57	94,63	103,13
GLRMK	154,90	161,40	164,20	167,90	170,70	174,40	180,90
GRSEL	284,83	294,83	300,17	304,83	310,17	314,83	324,83
GRTHO	171,63	196,53	205,07	221,43	229,97	246,33	271,23
GSRAY	1,02	1,04	1,05	1,06	1,07	1,08	1,10
GUBRF	426,50	449,25	459,00	472,00	481,75	494,75	517,50
HALKB	37,69	41,59	43,41	45,49	47,31	49,39	53,29
HEKTS	2,78	3,29	3,58	3,80	4,09	4,31	4,82
ISCTR	12,82	13,27	13,51	13,72	13,96	14,17	14,62

Türkiye - 12 Haziran 2026

## BİST-100 DESTEK DİRENÇ TABLOSU

Hisse	3. Destek	2. Destek	1. Destek	Pivot	1. Direnç	2. Direnç	3. Direnç
ISMEN	33,63	34,61	35,19	35,59	36,17	36,57	37,55
IZENR	8,69	9,28	9,50	9,87	10,09	10,46	11,05
KCHOL	170,03	176,93	180,57	183,83	187,47	190,73	197,63
KLRHO	88,82	92,12	93,58	95,42	96,88	98,72	102,02
KONTR	5,50	5,81	5,98	6,12	6,29	6,43	6,74
KRDMD	35,72	37,16	37,86	38,60	39,30	40,04	41,48
KTLEV	148,59	156,56	161,78	164,52	169,74	172,49	180,45
KUYAS	64,03	67,51	68,81	71,00	72,29	74,48	77,97
MAGEN	30,62	32,29	32,84	33,96	34,51	35,63	37,30
MAVI	38,75	40,81	41,65	42,87	43,71	44,93	46,99
MGROS	639,33	652,83	659,67	666,33	673,17	679,83	693,33
MIATK	40,97	44,15	45,51	47,33	48,69	50,51	53,69
MPARK	413,58	427,33	432,67	441,08	446,42	454,83	468,58
OBAMS	6,10	6,44	6,57	6,78	6,91	7,12	7,46
ODAS	6,84	6,99	7,08	7,14	7,23	7,29	7,44
OTKAR	323,83	336,33	341,67	348,83	354,17	361,33	373,83
OYAKC	19,19	19,97	20,31	20,75	21,09	21,53	22,31
PAHOL	1,48	1,55	1,59	1,62	1,66	1,69	1,76
PASEU	105,10	110,70	113,60	116,30	119,20	121,90	127,50
PATEK	21,09	22,23	22,67	23,37	23,81	24,51	25,65
PETKM	17,67	18,68	19,19	19,69	20,20	20,70	21,71
PGSUS	157,23	161,43	163,47	165,63	167,67	169,83	174,03
PSGYO	3,00	3,14	3,20	3,28	3,34	3,42	3,56
QUAGR	3,41	3,61	3,68	3,81	3,88	4,01	4,21
RALYH	172,00	206,50	218,00	241,00	252,50	275,50	310,00
REEDR	6,96	7,10	7,18	7,24	7,32	7,38	7,52
SAHOL	86,48	88,83	90,22	91,18	92,57	93,53	95,88
SARKY	25,84	26,76	27,08	27,68	28,00	28,60	29,52
SASA	2,19	2,40	2,51	2,61	2,72	2,82	3,03
SISE	40,35	42,05	42,85	43,75	44,55	45,45	47,15
SKBNK	12,25	12,82	13,14	13,39	13,71	13,96	14,53
SOKM	44,33	46,31	47,11	48,29	49,09	50,27	52,25
TABGD	228,08	244,83	250,67	261,58	267,42	278,33	295,08
TAVHL	236,25	248,00	253,50	259,75	265,25	271,50	283,25
TCELL	100,80	103,70	105,60	106,60	108,50	109,50	112,40
THYAO	282,08	288,08	290,67	294,08	296,67	300,08	306,08
TKFEN	118,83	127,43	132,77	136,03	141,37	144,63	153,23
TOASO	254,25	269,50	276,25	284,75	291,50	300,00	315,25
TRALT	40,00	41,38	41,98	42,76	43,36	44,14	45,52
TRENJ	74,50	78,40	80,30	82,30	84,20	86,20	90,10
TRMET	96,10	101,70	103,90	107,30	109,50	112,90	118,50
TSKB	10,73	11,11	11,29	11,49	11,67	11,87	12,25
TTKOM	58,28	59,83	60,77	61,38	62,32	62,93	64,48
TUKAS	2,17	2,27	2,31	2,37	2,41	2,47	2,57
TUPRS	217,87	226,47	231,23	235,07	239,83	243,67	252,27
TUREX	7,68	7,88	7,96	8,08	8,16	8,28	8,48
TURSG	11,97	12,40	12,64	12,83	13,07	13,26	13,69
ULKER	102,80	107,50	109,30	112,20	114,00	116,90	121,60
VAKBN	29,08	30,42	31,12	31,76	32,46	33,10	34,44
VESTL	22,93	23,59	23,87	24,25	24,53	24,91	25,57
YKBNK	32,14	33,58	34,30	35,02	35,74	36,46	37,90
ZOREN	2,63	2,75	2,80	2,87	2,92	2,99	3,11

Fon Kodu	Fon Adı	Şemsiye Fon Türü	Fonun Risk Değeri	1 Ay (%)	3 Ay (%)	6 Ay (%)	Yılıbaşından İtibaren (%)	1 Yıl (%)	3 Yıl (%)	5 Yıl (%)
ECV	GLOBAL MD PORTFÖY KISA VADELİ BORÇLANMA ARAÇLARI...	Borçlanma Araçları Şemsiye Fonu	-	%2,9662	%9,2326	%18,5274	%16,0047	%44,5689	%214,1042	%344,8392
ECB	GLOBAL MD PORTFÖY PARA PIYASASI (TL) FONU	Para Piyasası Şemsiye Fonu	1/7	%3,2630	%10,1406	%20,2310	%17,6044	%47,3823	%234,0498	%369,9948
GKF	GLOBAL MD PORTFÖY KATILIM FONU	Katılım Şemsiye Fonu	7/7	%-2,5894	%14,8353	%28,3006	%26,8269	%42,2531	%242,5292	%392,4450
GZM	GLOBAL MD PORTFÖY DURU SERBEST FON	Serbest Şemsiye Fonu	7/7	%7,7932	%27,6264	%31,0359	%45,1251	%14,6767	%65,9119	%634,3137
EBD	GLOBAL MD PORTFÖY İKİNCİ DEĞİŞKEN FON	Değişken Şemsiye Fonu	-	%4,9045	%25,8744	%41,7100	%37,7145	%55,9874	%269,4938	%758,4151
ECA	GLOBAL MD PORTFÖY BİRİNCİ DEĞİŞKEN FON	Değişken Şemsiye Fonu	6/7	%1,2040	%13,2080	%31,7676	%27,8682	%44,5001	%242,8829	%942,2453
EC2	GLOBAL MD PORTFÖY BİRİNCİ HİSSE SENEDİ FONU(HİSSE...	Hisse Senedi Şemsiye Fonu	-	%-8,9050	%0,3862	%2,5033	%3,3822	%16,1094	%188,3114	%1,186,1220
GZN	GLOBAL MD PORTFÖY BOĞAZIÇI SERBEST FON	Serbest Şemsiye Fonu	7/7	%-0,1617	%24,6806	%38,0137	%30,5953	%56,0095	%271,0778	%2,607,5879
GJM	GLOBAL MD PORTFÖY ADA SERBEST FON	Serbest Şemsiye Fonu	-	%-1,3822	%20,9487	%30,3374	%30,5847	%38,6848	%293,8942	-
GMH	GLOBAL MD PORTFÖY ALGORİTMİK MODEL HİSSE...	Hisse Senedi Şemsiye Fonu	7/7	%-5,2388	%8,5701	%17,7901	%19,7718	%44,0381	-	-
BSM	GLOBAL MD PORTFÖY BERRAK SERBEST FON	Serbest Şemsiye Fonu	7/7	%5,7827	%20,6522	%42,7053	%37,8730	-	-	-
GMD	GLOBAL MD PORTFÖY BİRİNCİ FON SEPETİ FONU	Fon Sepeti Şemsiye Fonu	5/7	%-0,1183	%10,8157	%17,3327	%15,0789	%-15,9424	%56,7998	-
GMN	GLOBAL MD PORTFÖY BİRİNCİ PARA PIYASASI SERBEST (TL) FON	Serbest Şemsiye Fonu	2/7	%3,2264	%10,0301	%20,3324	%17,7897	-	-	-
BA1	GLOBAL MD PORTFÖY BİRİNCİ SERBEST FON	Serbest Şemsiye Fonu	6/7	%7,0621	%36,9443	%49,1472	%45,0991	-	-	-
GLV	GLOBAL MD PORTFÖY NEHİR SERBEST FON	Serbest Şemsiye Fonu	7/7	%-5,9972	%1,5693	%-1,5057	%1,2928	%-7,3011	%124,1554	-
NLL	GLOBAL MD PORTFÖY NİL SERBEST FON	Serbest Şemsiye Fonu	6/7	%-5,9306	%58,3692	%133,3281	%76,3422	-	-	-

## ÇEKİNCE

Bu yayında yer alan yatırım bilgi, yorum ve tavsiyeleri yatırım danışmanlığı kapsamında değildir. Yatırım danışmanlığı hizmeti; aracı kurumlar, portföy yönetim şirketleri, mevduat kabul etmeyen bankalar ile müşteri arasında imzalanacak yatırım danışmanlığı sözleşmesi çerçevesinde sunulmaktadır. Burada yer alan yorum ve tavsiyeler, yorum ve tavsiyede bulunanların kişisel görüşlerine dayanmaktadır. Bu görüşler mali durumunuz ile risk ve getiri tercihlerinize uygun olmayabilir. Bu nedenle, sadece burada yer alan bilgilere dayanarak yatırım kararı verilmesi beklentilerinize uygun sonuçlar doğurmayabilir. Bu yayında yer alan bilgiler, güvenilir olduğuna inanılan halka açık kaynaklardan elde edilmiş olup bu kaynaklardaki bilgilerin hata ve eksikliğinden ve ticari amaçlı işlemlerde kullanılmasından doğabilecek zararlardan Global Menkul Değerler A.Ş., hiçbir şekilde sorumluluk kabul etmemektedir. Bu yayında yer alan görüş ve düşüncelerin Global Menkul Değerler A.Ş., yönetimi için hiçbir bağlayıcılığı yoktur. Global Menkul Değerler A.Ş., yayında adı geçen şirketlerin menkul kıymetini portföyünde bulundurabilir ve/veya bu şirketlere danışmanlık hizmeti verebilir. © 2026 Global Menkul Değerler A.Ş.,