

11 Mayıs 2026 Pazartesi

## Piyasa Verileri

Endeksler	Son	%Değ.	Ybb
BIST 100	▲ 15.063	0,15%	33,8%
BIST 30	▲ 17.207	0,06%	40,8%
VIOP 30 Endeks	▲ 17.955	0,06%	46,7%
BIST Bankacılık	▲ 17.569	0,16%	6,2%
BIST Sınai	▲ 19.259	1,17%	37,4%
İngiltere (FTSE)	▼ 10.233	-0,43%	3,0%
Almanya (DAX)	▼ 24.339	-1,32%	-0,6%
Fransa (CAC 40)	▼ 8.113	-1,09%	-0,5%
ABD (Dow Jones)	▲ 49.609	0,02%	3,2%
ABD (Nasdaq)	▲ 29.235	2,35%	15,8%
ABD (S&P)	▲ 7.399	0,84%	8,1%
Pariteler	Son	%Değ.	Ybb
USD/TRY	▲ 45,37	0,16%	5,6%
EUR/TRY	▲ 53,45	0,64%	5,7%
EUR/USD	▲ 1,1786	0,51%	0,3%
Emtialar	Son	%Değ.	Ybb
Brent Petrol (bbl)	▼ 98,87	-2,41%	62,4%
Altın (\$/ons)	▲ 4.715	0,60%	9,3%
Gümüş (\$/ons)	▲ 80,34	1,70%	13,0%

## Model Portföy

26 Kasım 2025

Son Kapanış

	Ağırlık (%)	Getiri (%)	BİST100 göreceli performans (%)
AKBNK	13,2%	18,6%	-14,4%
MGROS	13,0%	31,5%	-5,0%
THYAO	12,4%	13,6%	-18,0%
AKSEN	11,8%	69,0%	22,0%
TCELL	11,4%	27,6%	-7,9%
FROTO	11,2%	2,7%	-25,8%
EKGYO	10,2%	8,9%	-21,4%
KCHOL	9,0%	26,6%	-8,6%
ASELS	7,8%	137,7%	71,6%

## M.Portföy

33,9%

-3,4%

## Model Portföy

Performans (YBB)

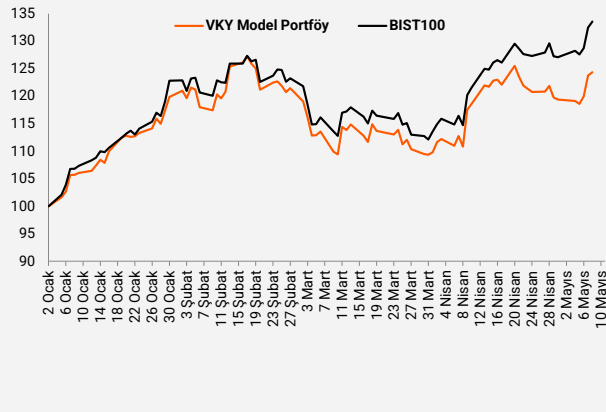

## Piyasalara Bakış

Güne 15.033 seviyesinden yatay bir başlangıç yapan BIST 100 endeksi, günün genelinde dalgalı seyir sürdürdü ve günü %0,15 değer kazancıyla 15.063 seviyesinden tamamlayarak rekor seviyesini yeniledi. Toplam işlem hacmi ise 234,7 mlr TL olarak gerçekleşti. Endekse puan bazlı en yüksek katkıyı veren hisseler EREGL, KLRHO ve SISE oldu. Sektör endeksleri arasında metal ana sanayi %4,0 artışla en fazla yükselen sektör olurken, finansal kiralama faktoring %9,2 ile en çok kaybetti olan oldu. Küresel piyasalarda ise ABD tarım dışı istihdam verilerinin beklentilerin üzerinde gerçekleşmesi risk iştahını destekledi. ABD borsaları haftanın son işlem gününü yükselişle tamamlarken, S&P 500 endeksi ve Nasdaq endeksi yeni rekor seviyelere ulaştı. Avrupa piyasalarında ise negatif kapanışlar görüldü. Hafta sonu Tahran yönetiminin, ABD'nin savaşı sonlandırmayı hedefleyen 14 maddelik teklifine yanıtını Pakistanlı arabulucular üzerinden Washington'a ilettiği iddia edildi.

Cuma günü TÜİK tarafından açıklanan verilere göre, yurt içinde sanayi üretimi endeksi 2026 martta yıllık %1,1 bir önceki aya göre %0,8 azaldı. Hazine ve Maliye Bakanlığı tarafından açıklanan verilere göre, nisan ayında hazine nakit dengesi 251,2 mlr TL açık verirken, faiz dışı denge 3,2 mlr TL açık olarak gerçekleşti. Küresel piyasalarda ABD'de tarım dışı istihdam verisi 65 bin olan piyasa beklentilerinin üzerinde 115 bin kişi seviyesinde açıklandı. İşsizlik oranı %4,3 seviyesinde sabit kaldı. Ortalama saatlik kazançlar aylık bazda %0,2 ve yıllık ise %3,6 ilke beklentilerin altında kaldı. Michigan tüketici güven endeksi mayısta beklentilerin altında 48,2 ve toptan stoklar ise martta %1,3 artış gösterdi. Almanya'da sanayi üretimi martta aylık %0,5 artış olan piyasa beklentilerinin aksine enerji sektöründe görülen zayıflığın etkisiyle %0,7 gerilerken, yıllık %1,2 düşüş kaydetti. Bugün yurt içinde veri akışı sakin, yurt dışında ise ABD'de ikinci el konut satışları verisi açıklanacak. Haftanın devamında yurt içinde cari denge, konut satışları, Türkiye Cumhuriyet Merkez Bankası (TCMB) Piyasa Katılımcıları Anketi ve bütçe dengesi verileri takip edilecek. Küresel tarafta ise ABD'de nisan ayı enflasyon verileri ile sanayi üretimi ve kapasite kullanım oranı öne çıkarken, Avro Bölgesi'nde 2026 yılının ilk çeyreğine ilişkin büyüme (GSYH) ve sanayi üretimi verileri izlenecek.

Hafta sonu İran'dan gelen yeni barış teklifinin ABD Başkanı Trump tarafından "tamamen kabul edilemez" bulunarak reddedilmesi, petrol fiyatlarını ve yeni haftanın risk algısını yeniden hareketlendirdi. Bu gelişmelerle birlikte ABD vadeliileri hafif düşüş gösterirken, asya borsaları ise karışık seyreliyor. Borsa İstanbul'un yeni güne yatay bir görünümle başlamasını bekliyoruz. Yükselişlerde 15.200 seviyesi endeksin hedef noktası olarak takip edilmelidir. Olası düşüşlerde ise sırasıyla 14.800 ve 14.700 seviyeleri endeksin destek seviyeleri olarak izlenmelidir.

## Makroekonomi &amp; Politika Haberleri

- Sanayi üretim endeksi martta yıllık %1,1 azaldı
- Hazine nakit dengesi 2026 Nisan'da 251,2 mlr TL açık verdi

## Sektör ve Şirket Haberleri

- Kısa Kısa Haberler:** SPK Bülteni, ASTOR, CVKMD, ECILC, ENERY, HALKB, KRDM, KCHOL, KCHOL, SISE, THYAO
- Planlanan Temettü Ödemeleri Tablosu**
- Genel Kurul Tarihleri Tablosu**
- Finansal Takvim**
- Takip Listesi**
- Haftalık Ajanda**

## Takvim

Ülke	TSİ	Dönem	Veri	Beklenti	Önceki
ABD	17:00	Nis.	2. El Konut Satışları	4,06 mn	3,98 mn
ABD	17:00	Nis.	2. El Konut Satışları - Aylık %	2,4%	-3,6%

11 Mayıs 2026 Pazartesi

**Sanayi üretim endeksi martta yıllık %1,1 azaldı**

- 2026 mart ayında takvim etkisinden arındırılmış sanayi üretim endeksi yıllık bazda %1,1 azalırken, mevsim ve takvim etkilerinden arındırılmış verilere göre endeks bir önceki aya göre %0,8 azaldı. Takvim etkisinden arındırılmış verilerle sanayinin alt sektörleri incelendiğinde; madencilik ve taş ocakçılığı sektörü endeksi yıllık %5,6 ve imalat sanayi sektörü endeksi %1,3 azalırken, elektrik, gaz, buhar ve iklimlendirme üretimi ve dağıtım sektörü endeksi ise %5,8 arttı.
- Sektörler ve ana sanayi grupları incelendiğinde, takvim etkisinden arındırılmış verilerle yıllık bazda en fazla daralma %6,0 ile dayanıksız tüketim malı grubunda görüldü. Teknoloji ürünlerine bakıldığında ise yüksek teknoloji ürün üretiminde %11,6 azalış kaydedildi.

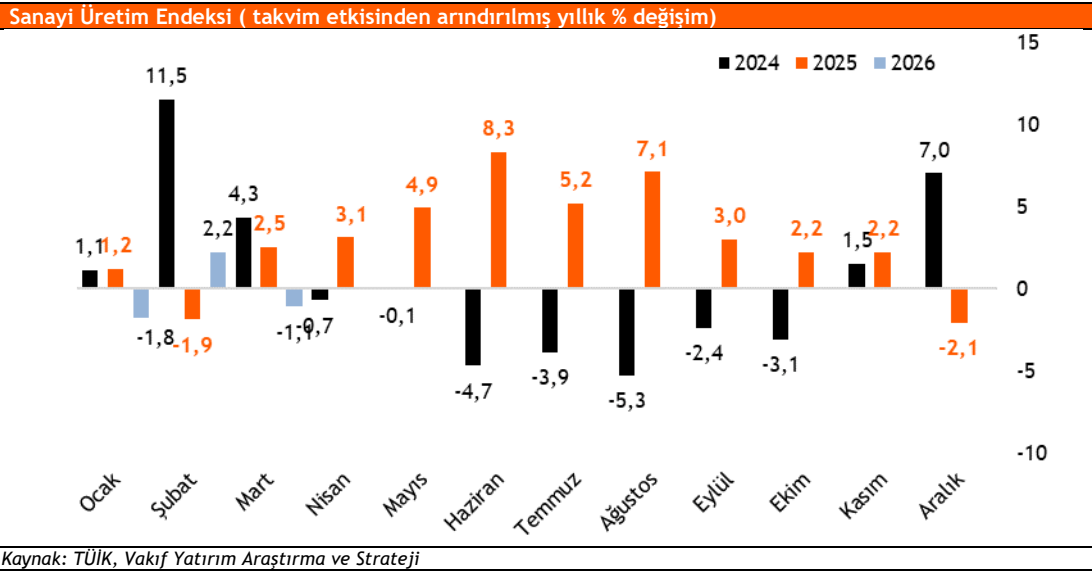
**Hazine nakit dengesi 2026 Nisan'da 251,2 mlr TL açık verdi**

- Hazine ve Maliye Bakanlığı tarafından açıklanan verilere göre, nisan ayında hazine nakit dengesi 251,2 mlr TL açık verirken, faiz dışı denge 3,2 mlr TL açık olarak gerçekleşti.
- Nisan ayında Hazine'nin gelirleri yıllık bazda %24 artarken, giderleri ise yıllık %26 artış gösterdi.
- 2026 Nisan'da net iç borçlanma 148,4 mlr TL, net dış borçlanma ise 20,6 mlr TL olarak gerçekleşti.

11 Mayıs 2026 Pazartesi

**SPK Bülteni:** Kurul'un 25.04.2026 tarihli ve 2026/27 sayılı bülteni ile duyurulan, Kurul Karar Organı'nın 25.04.2026 tarihli ve 27/807 sayılı Kararı'nda öngörülen; Borsa İstanbul AŞ pay piyasalarında açığa satış işlemlerinin yasaklanmasına, Kredili sermaye piyasası işlemlerinin devamı süresince öz kaynak oranının esnetilerek uygulanmasına ilişkin tedbir ve uygulamaların 26.05.2026 tarihi seans sonuna kadar uygulanmasının devam edilmesine karar verildiği açıklandı.

#### Kısa Kısa Haberler

- Astor Enerji (ASTOR):** Şirket, Türkiye Elektrik İletim A.Ş Genel Müdürlüğü (TEİAŞ) Merkez tarafından 27.03.2026 tarihinde düzenlenen, ihaleler kapsamında; 420 kV, 160-250 MVA Ayarlı Şönt Reaktörü ile 400/164 kV, 250 MVA Oto Transformatörlerinin teminine ilişkin ihalelerin, KDV hariç sırasıyla 420.000.000,00 TL ve 528.000.000,00 TL bedelle olmak üzere toplamı 948.000.000 TL olan işlerin Şirket uhdesinde kaldığına dair kesinleşen ihale kararının 21.04.2026 tarihinde taraflarına tebliğ edildiğini bildirmişti. 07.05.2026 tarihi itibarıyla sözleşmelerin imzalandığı duyuruldu.
- Cvk Maden (CVKMD):** Şirket, 28.12.2025 tarihinde yapmış olduğu Özel Durum Açıklamasında; Bağlı ortaklığı Orta Truva Madencilik San. Tic. A.Ş.'ne ait TV Tower Projesi kapsamında yer alan Çanakkale ili dahilindeki 4 adet maden sahasında gerçekleştirilmesi planlanan Altın, Gümüş, Bakır madenlerinin üretimini kapsayan Açık Ocak Maden İşletmesi Kapasite Artışı, Yeraltı Maden İşletmesi, Cevher Zenginleştirme Tesisi projesi için 27.12.2025 tarihinde T.C. Çevre, Şehircilik ve İklim Değişikliği Bakanlığı E-ÇED sistemi üzerinden ÇED başvurusu yapıldığını kamuoyu ile paylaşmıştı. Devam eden süreçte, komisyon üyesi kurumlardan Tarım ve Orman Bakanlığı Devlet Su İşleri Genel Müdürlüğü tarafından söz konusu ÇED süreciyle ilgili belirlenen alanlara ilişkin yapılan değerlendirme ve görüş neticesinde, çevresel sürdürülebilirlik açısından proje alanında değişiklik yapılmasının daha uygun olacağı değerlendirildiği ve akabinde T.C. Çevre, Şehircilik ve İklim Değişikliği Bakanlığı tarafından ÇED sürecinin sonlandırıldığı duyuruldu. Bu doğrultuda, bağlı ortaklık tarafından projeye ilişkin ÇED dosyasının gözden geçirilmesi ve gerekli revizeler yapılarak yeniden ÇED başvurulmasının planlandığı belirtildi.
- Eczacıbaşı İlaç (ECILC):** Eczacıbaşı Holding'in, Sanipak'ın satışına ilişkin olarak Arch Peninsula ile imzaladığı pay devir sözleşmesi kapsamında gerekli yurt içi Rekabet Kurulu onayı alındığını açıkladı. İşlemin tamamlanması için diğer kapanış koşullarına yönelik süreçlerin devam ettiği belirtildi.
- Enerya Enerji (ENERY):** Şirket bağlı ortaklığı Enerya Ereğli Gaz Dağıtım A.Ş. Yönetim Kurulu tarafından; Konya ili Halkapınar Belediyesi ve Ereğli Belediyesi'nden gelen talep üzerine, Halkapınar ilçesi (6360 sayılı Kanun ile köyden, belden mahalleye dönüşen yerleri hariç olmak üzere) Merkez Mahalleleri ile Ereğli ilçesi Yazlık ve Belceağaç Mahallelerinde doğal gaz dağıtımını yapmak üzere lisans kapsamının genişletilmesine karar verildiği ve bu kapsamda Enerji Piyasası Düzenleme Kurumu'na başvuruda bulunduğu hususunun taraflarına bildirildiğini açıkladı.
- (=) Halkbank (HALKB):** Bankanın 2026 yılının ilk çeyreğinde net kârı, bir önceki çeyreğe göre %37,2 oranında artış göstererek 9,51 mlr TL ile beklentinin (VKY:8,7 mlr TL, Piyasa Medyan: 8,7 mlr TL) hafif üzerinde gerçekleşti. Bu dönemdeki kâr artışında, net faiz gelirlerindeki iyileşme ve net karşılık giderlerindeki gerileme etkili oldu. Bankanın bu dönemde çeyreklik özkaynak kârlılığı %17,4 seviyesine ulaştı (4Ç25: %13,2). Halkbank'ın ilk çeyrekte net faiz gelirleri çeyrek bazda %27,7 artarak 28,5 mlr TL'ye yükseldi. Swap dahil net faiz marjı ise 4Ç25'teki %2,9 seviyesinden %3,6'ya ulaştı. Net ücret ve komisyon gelirleri çeyrek bazda %4,2 sınırlı bir düşüşle 17,1 mlr TL olurken, faaliyet giderleri ise çeyrek bazda %5,1 artarak 32,8 mlr TL seviyesinde gerçekleşti. Aktif kalitesi tarafında, takipteki krediler oranı 1Ç26'da %3,5 seviyesine (2025: %3,3) sınırlı bir yükseliş sergiledi. Diğer yandan, net kredi risk maliyeti önceki çeyrekteki 203 bp seviyesinden 79 bp'ye geriledi. Banka'nın yılın ilk çeyreğinde TL kredi büyümesi ise çeyrek bazda %9,8 düzeyinde gerçekleşti. Sermaye yeterlilik oranı (konsolide) %12,98 seviyesinde gerçekleşti (2025: %15,56). **Yorum:** Açıklanan net kârın hisse performansına etkisinin nötr olacağını öngörüyoruz. Makro tahminlerimiz ve sermaye maliyeti varsayımlarımızdaki revizyon sonucunda banka için hedef fiyatımızı 47,8 TL (önceki: 53 TL) olarak güncelliyoruz; kısa vadeli "Endekse Paralel Getiri", uzun vadeli "TUT" olan önerilerimizi sürdürüyoruz.

11 Mayıs 2026 Pazartesi

- **(+) Kardemir (KRDMD):** Kardemir, 2026 yılının ilk çeyreğinde piyasa beklentisinin (114 mn TL net zarar) ve beklentimizin (110 mn TL net zarar) aksine 25 mn TL net kar (1Ç25: 1,9 mlr TL net zarar) açıkladı. Bu çeyrekte, iyileşen operasyonel karlılık, artan net parasal kazanç kalemi ve vergi giderlerindeki azalma net kar için destekleyici oldu. Satış hacmi 1Ç26 döneminde yıllık %12 azalışla 562 bin tona gerilerken, ürün satış fiyatlarında da düşüş görüldü. Toplam satış gelirleri beklentimize (15,4 mlr TL) ve piyasa beklentisine (16,0 mlr TL) paralel, yıllık %18 azalışla 15,5 mlr TL olarak gerçekleşti. FAVÖK, ilk çeyrekte beklentimize (1,8 mlr TL) ve piyasa beklentisine (1,9 mlr TL) paralel yıllık %35 artışla 2,0 mlr TL'ye ulaştı. FAVÖK marjı ise yıllık 5 puan artışla %12,7 seviyesinde gerçekleşti. Bu çeyrekte şirketin ton başı FAVÖK rakamını 80 \$/ton (4Ç25: 90 \$/ton, 1Ç25: 50 \$/ton) olarak hesaplıyoruz. 1Ç26'da şirketin net borç pozisyonu, 4Ç25'teki 6,3 mlr TL seviyesinden %42,6 azalışla 3,6 mlr TL'ye gerilerken, Net Borç/FAVÖK rasyosu 0,5x (4Ç25:0,9x, 1Ç25:1,2x) olarak gerçekleşti. **Yorum:** Finansal sonuçlar öncesinde, şirket hisseleri endeksten son üç ayda %23,6 ve son bir ayda ise %5,9 pozitif ayrıştı. Beklentilerle uyumlu olarak artan operasyonel karlılık ve beklentilerin aksine açıklanan net karın etkisiyle, şirket finansallarına piyasa tepkisinin hafif pozitif olmasını bekleriz. Satış gelirlerindeki gerilemeye karşın güçlü operasyonel karlılık ve azalan net borç pozisyonu doğrultusunda model ve makro varsayımlarımızdaki güncellemelerin ardından Kardemir için 42,6 TL olan hisse başı hedef fiyatımızı 52,6 TL olarak güncelliyor, kısa vadeli "Endekse Paralel Getiri", uzun vadeli "AL" önerimizi ise sürdürüyoruz.
- **(-) Koç Holding (KCHOL):** Holding, yılın birinci çeyreğini piyasa beklentilerinin (5,3 mlr TL net kar) altında, 522 mn TL net kar (1Ç25: 1,85 mlr TL net zarar) ile tamamladı. 1Ç26 döneminde konsolide net kara en büyük katkı, net faiz marjı ve ücret-komisyon gelirlerinin güçlü çekirdek gelir büyümesi, güçlü perakende mevduat tabanı sayesinde desteklenen daha düşük fonlama maliyetleri, ihtiyatlı karşılık politikalarıyla desteklenen sağlıklı aktif kalitesi ve içsel sermaye yaratımıyla desteklenen güçlü sermaye tamponları etkileri ile birlikte finans segmentinden geldi. Finans segmentini yıllık %39 azalışla birlikte otomotiv segmenti takip etti (güçlü yurt içi pazar konumu ve sağlam ihracat hacmine karşın güçlü TL'nin büyüme/kârlılık üzerindeki baskısı, zayıf talep ortamında sınırlı fiyatlama gücü ile yoğun rekabet ve artan hammadde fiyatları ile enflasyon kaynaklı maliyet baskısı etkileriyle). Yılın birinci çeyreğinde Koç Holding'in kombine gelirleri yıllık %7 artış gösterirken, toplam %34 segment payı ile kombine gelirlere en yüksek katkıyı enerji sektörü vermeye devam etti. Kombine gelirler içerisinde enerji sektörünü, %29 pay ile otomotiv sektörü takip etti. Holding'in, 1Ç26'da kombine faaliyet karı (37,9 mlr TL) ise yıllık %33 artarken, faaliyet karlılığında finans ve enerji iş kolları ön plana çıktı. Holding'in kombine net karı ise 6,56 mlr TL seviyesine yükselirken, dayanıklı tüketim ve diğer iş kolları bu çeyrekte kombine net karlılığı baskılayan sektörler oldu. Bu çeyrekte holdingin solo net nakit pozisyonu 969 mn \$ (4Ç25: 815 mn \$ solo net nakit) seviyesine ulaştı. **Yorum:** Holding'in açıklamış olduğu beklentilerinin altındaki net kara piyasa tepkisinin hafif negatif olmasını bekliyoruz. Holding'in hisseleri son bir ayda endeksten %5,0 negatif ayrışırken, yılbaşından bu yana ise endeksten %2,1 negatif ayrıştı. 1Ç26 finansalları sonrasında Koç Holding için hisse başı hedef fiyatımızı 319,00 TL olarak korurken, kısa vadeli "Endeksin Üzerinde Getiri" ve uzun vadeli "AL" önerilerimizi sürdürüyoruz.
- **(+) Şişecam (SISE):** Yılın ilk çeyreğinde Şişecam'ın toplam satış gelirleri, bir önceki yılın aynı çeyreğine göre %3 düşüş göstererek 57,5 mlr TL ile beklentimizin üzerinde ancak piyasa tahminlerine paralel açıklandı. 1Ç26 döneminde Şişecam'ın FAVÖK'ü, yıllık %14 yükselişle 4,0 mlr TL seviyesinde beklentilerin üzerinde açıklandı, FAVÖK marjı ise yıllık 1,1 puan iyileşerek %7,0 oldu. Bu dönemde şirketin net karı, 1,0 mlr TL olan piyasa beklentilerinin üzerinde 1,9 mlr TL (1Ç25: 1,6 mlr TL) seviyesinde açıklandı. Şirketin 4Ç25 döneminde 132,9 mlr TL olan net borç pozisyonu, ilk çeyrekte 123,6 mlr TL olurken, Net Borç/FAVÖK rasyosu 7,1x seviyesinden 5,8x seviyesine düştü. Detaylı rapor için [tıklayınız...](#)
- **(=) Türk Hava Yolları (THYAO):** Şirket'in yolcu sayısı Nisan ayında geçen yıla oranla %2,9 azalarak 7,2 milyon kişi olurken, yolcu doluluk oranı geçen yılın aynı dönemine göre 0,2 puan artarak %83,4 gerçekleşti. Böylece Ocak-Nisan döneminde yolcu sayısı geçen yıla oranla %8,3 artarak 28,5 milyon kişi gerçekleşti. Aynı dönemde yolcu doluluk oranı geçen yılın aynı dönemine göre 2,2 puan artarak %83,4 oldu.

11 Mayıs 2026 Pazartesi

## Pay Geri Alım Bildirimleri (BIST 100)

Hisse	Şirket Adı	8 Mayıs 2026 Cuma			Program Kapsamında Toplam Geri Alımlar				Program Büyüklüğü		Program kapsamında geri alım oranı %	
		Alınan Adet (bin)	Alınan Tutar (mn TL)	Ortalama İşlem Fiyatı (TL)	Alınan Adet (mn)	Alınan Tutar (mn TL)	Ortalama İşlem Fiyatı (TL)	Sermayeye Oranı (%)	Geri Alım Konu Pay Miktarı (mn)	Ödenecek Azami Tutar (mn TL)	Miktar (mn)	Tutar (mn TL)
ENERY	Enerya Enerji	200	1,8	9,0	87,39	857,2	9,8	0,97%	200	2.000	43,69%	42,86%

11 Mayıs 2026 Pazartesi

## Planlanan Temettü Ödemeleri

Teklif Edilen/Kesinleşen Dağıtım Tarihi	Hisse	Şirket Adı	Son Kapanış Fiyatı, TL	Hisse Başına Temettü (Brüt) TL	Hisse Başına Temettü (Net) TL	Temettü Verimi (%)	XU030 Ağırlığı (%)	Tahmini VIOP Etkisi (Puan)	Taksit Sayısı
11.05.2026	GRSEL	Gür-Sel Turizm Taşımacılık ve Servis	329,51	0,74	0,62	0,22%			1
11.05.2026	PAGYO	Panora G.M.Y.O.	133,55	5,75	5,75	4,31%			
12.05.2026	ASUZU	Anadolu Isuzu	71,00	2,38	2,02	3,4%			
12.05.2026	CCOLA	Coca Cola İçecek	86,65	1,43	1,22	1,7%			
12.05.2026	ALGYO	Alarko G.M.Y.O.	7,20	0,05	0,05	0,7%			
12.05.2026	OZGYO	Özderici G.M.Y.O.	2,42	0,02	0,02	0,7%			
12.05.2026	GIPTA	Gipta Ofis Kırtasiye ve Promosyon Ürün. İml.	82,60	1,53	1,30	1,85%			1
13.05.2026	MCARD	Metropol Kurumsal Hizmetler	189,80	5,40	4,59	2,8%			
13.05.2026	MGROS	Migros	688,00	4,56	3,87	0,7%	1,89%	-2,13	
13.05.2026	BRKVY	Birikim Varlık Yönetim	107,00	0,53	0,45	0,5%			
13.05.2026	AEFES	Anadolu Efes Biraçılık	20,46	0,17	0,14	0,8%	1,14%	-1,63	1
13.05.2026	TRCAS	Turcas Holding	50,25	2,35	2,00	4,7%			
14.05.2026	EGPRO	Ege Profil	41,76	0,64	0,55	1,5%			1
15.05.2026	KRGYO	Körfez G.M.Y.O.	2,94	0,04	0,04	1,3%			
15.05.2026	MTRKS	Matriks Finansal Teknolojiler	25,42	0,20	0,17	0,78%			
15.05.2026	SARKY	Sarkuysan	28,26	0,35	0,30	1,25%			
18.05.2026	GRSEL	Gür-Sel Turizm Taşımacılık ve Servis	329,51	0,74	0,62	0,22%			2
20.05.2026	KTLEV	Katılmevım Tasarruf Finansman	115,90	0,10	0,08	0,1%			2
20.05.2026	GENTS	Gentaş	8,73	0,16	0,13	1,8%			
20.05.2026	AGHOL	Ag Anadolu Grubu Holding	35,06	0,70	0,59	2,0%			
20.05.2026	ERBOS	Erbosan	214,80	2,70	2,30	1,3%			
20.05.2026	PETUN	Pınar Entegre Et ve Un	14,58	0,25	0,21	1,7%			1
20.05.2026	LKMNH	Lokman Hekim	16,21	0,23	0,20	1,4%			1
21.05.2026	TRGYO	Torunlar G.M.Y.O.	106,50	5,00	5,00	4,7%			
21.05.2026	LIDFA	Lider Faktoring	3,58	0,16	0,13	4,4%			
22.05.2026	GRTHO	Granturk Holding	253,50	0,45	0,38	0,2%			1
1.06.2026	MACKO	Mackolik İnternet Hizmetleri	44,50	2,70	2,30	6,1%			1
1.06.2026	SISE	Şişe Cam	51,80	0,59	0,50	1,1%	2,17%	-4,46	
1.06.2026	AYES	Ayes Çelik Hasır	30,00	0,35	0,30	1,2%			
1.06.2026	TEZOL	Europap Tezol Kağıt Sanayi ve Ticaret	19,61	0,45	0,38	2,3%			
3.06.2026	EREGL	Ereğli Demir Çelik	41,26	0,55	0,47	1,3%	3,80%		
3.06.2026	AVPGY	Avrupakent Gayrimenkul Yatırım Ortaklığı	63,85	2,50	2,50	3,9%			1
4.06.2026	TABGD	Tab Gıda Sanayi	280,00	5,00	4,25	1,8%			
4.06.2026	ATAKP	Atakey Patates Gıda	53,30	0,70	0,60	1,3%			
8.06.2026	SKBNK	Şekerbank	14,03	0,06	0,05	0,5%			
8.06.2026	SMRVA	Sümer Varlık Yönetim	19,22	0,19	0,16	1,0%			
10.06.2026	ATATP	Atp Yazılım	164,00	1,00	0,85	0,6%			
10.06.2026	YAPRK	Yaprak Süt ve Besi Çiftlikleri	14,60	0,03	0,02	0,2%			
15.06.2026	İNDEK	İndeks Bilgisayar	11,61	0,22	0,18	1,9%			
15.06.2026	BULGS	Bulls Girişim Sımy. Y.O.	45,82	0,09	0,09	0,2%			1
17.06.2026	BIMAS	Bim Birleşik Mağazalar	790,00	0,03	0,02	0,0%	9,41%	-0,05	1
18.06.2026	EMPAE	Empa Elektronik	51,65	0,10	0,09	0,19%			
23.06.2026	KTLEV	Katılmevım Tasarruf Finansman	115,90	0,10	0,08	0,1%			3
24.06.2026	AVPGY	Avrupakent Gayrimenkul Yatırım Ortaklığı	63,85	2,50	2,50	3,9%			2
24.06.2026	EKGYO	Emlak G.M.Y.O.	22,00	0,60	0,60	2,7%	1,24%	-5,88	
24.06.2026	CEMTS	Çemtaş	11,45	0,30	0,26	2,6%			1
24.06.2026	VKGYO	Vakıf G.M.Y.O.	2,89	0,10	0,10	3,5%			
24.06.2026	PAGYO	Panora G.M.Y.O.	133,55	5,75	5,75	4,3%			
26.06.2026	ISKPL	Işık Plastik	23,10	0,00	0,00	0,002%			
26.06.2026	HLGYO	Halk G.M.Y.O.	6,12	0,58	0,58	9,404%			
30.06.2026	KIMMR	Ersan Alışveriş Hizmetleri ve Gıda	17,89	0,58	0,58	3,22%			
30.06.2026	ZRGYO	Ziraat Gayrimenkul Yatırım Ortaklığı	21,88	0,09	0,09	0,42%			
30.06.2026	HLGYO	Halk G.M.Y.O.	6,12	0,21	0,18	3,40%			1
30.06.2026	EGEGY	Egeyapı Avrupa G.Y.O.	31,26	0,30	0,30	0,96%			
1.07.2026	KCAER	Kocaer Çelik	13,32	0,17	0,14	1,27%			
2.07.2026	DOFER	Dofer Yapı Malzemeleri	35,10	0,19	0,16	0,54%			
6.07.2026	LILAK	Lila Kağıt	36,10	1,53	1,30	4,2%			
6.07.2026	OZSUB	Özsu Balık Üretim	29,36	0,62	0,52	2,1%			

11 Mayıs 2026 Pazartesi

## Genel Kurul Tarihleri Tablosu

Genel Kurul Tarihi	Hisse	Şirket Adı
11.05.2026	ORMA	Orma Orman Ürünleri
11.05.2026	DCTTR	Dct Trading Dış Ticaret
12.05.2026	BIGCH	Büyük Şefler Gıda Turz. Tekstil Dan. Org.
12.05.2026	KRSTL	Kristal Kola
12.05.2026	BESLR	Besler Gıda
12.05.2026	PNLSN	Panelisan Çatı Cephe Sistemleri
12.05.2026	UNLU	Ünlü Yatırım Holding
13.05.2026	ASELS	Aselsan
13.05.2026	DGNMO	Doğanlar Mobilya
13.05.2026	KIMMR	Ersan Alışveriş Hizmetleri ve Gıda
13.05.2026	EUREN	Europen Endüstri İnşaat
13.05.2026	FRMPL	Formül Plastik ve Metal
13.05.2026	ENTRA	Ic Enterra Yenilenebilir Enerji
13.05.2026	KOTON	Koton Mağazacılık Tekstil
13.05.2026	MRSHL	Marshall
14.05.2026	ATLAS	Atlas Y.O.
14.05.2026	AVGYO	Avrasya G.M.Y.O.
14.05.2026	BOSSA	Bossa
14.05.2026	DGATE	Datagate Bilgisayar
14.05.2026	DESPC	Despec Bilgisayar
14.05.2026	DOGUB	Doğusan
14.05.2026	EKOS	Ekos Teknoloji ve Elektrik
14.05.2026	GLYHO	Global Yatırım Holding
14.05.2026	INDES	İndeks Bilgisayar
14.05.2026	KOPOL	Koza Polyester Sanayi
14.05.2026	MTRYO	Metro Yatırım Ortaklığı
14.05.2026	VESBE	Vestel Beyaz Eşya
14.05.2026	VESTL	Vestel
15.05.2026	AVPGY	Avrupakent Gayrimenkul Yatırım Ortaklığı
15.05.2026	BRMEN	Birlik Mensucat
15.05.2026	BULGS	Bulls Girişim Srm. Y.O.
15.05.2026	CVKMD	Cvk Maden İşletmeleri
15.05.2026	GMTAS	Gimat Mağazacılık Sanayi ve Ticaret
15.05.2026	KOCMT	Koç Metalurji
15.05.2026	LMKDC	Limak Doğu Anadolu Çimento
15.05.2026	LUKSK	Lüks Kadife
15.05.2026	NIBAS	Niğbaş Niğde Beton
15.05.2026	PETKM	Petkim
15.05.2026	QUAGR	Qua Granit Hayal Yapı
15.05.2026	SONME	Sönmez Filament
15.05.2026	SNPAM	Sönmez Pamuklu
15.05.2026	TATEN	Tatlıpınar Enerji Üretim
15.05.2026	TRGYO	Torunlar G.M.Y.O.
15.05.2026	ZOREN	Zorlu Enerji
18.05.2026	MMCAS	Mmc Sanayi ve Ticari Yatırımlar
18.05.2026	RAYSG	Ray Sigorta
20.05.2026	AKCNS	Akçansa
20.05.2026	AVTUR	Avrasya Petrol ve Turistik Tesisler
20.05.2026	DUNYH	Dünya Holding
20.05.2026	MEPET	Mepet Metro Petrol
20.05.2026	MERCN	Mercan Kimya Sanayi ve Ticaret
20.05.2026	METRO	Metro Holding

11 Mayıs 2026 Pazartesi

## 1Ç26 Finansal Takvim

Hisse	Şirket Adı	Beklenen Açıklama Tarihi	1Ç26 Net Kar Beklentisi (mn TL)	
			VKY	Piyasa Tahmini*
GRSEL	Gür-Sel Turizm Taşımacılık ve Servis	11 Mayıs 2026		
ALARK	Alarko Holding	11 Mayıs 2026		-289
ULKER	Ülker	11 Mayıs 2026		1.125
BESLR	Besler Gıda	11 Mayıs 2026		
TCELL	Turkcell	11 Mayıs 2026	4.133	4.252
PRKME	Park Elek. Madencilik	11 Mayıs 2026		
BIMAS	Bim Birleşik Mağazalar	11 Mayıs 2026	4.175	3.915
DOAS	Doğuş Otomotiv	11 Mayıs 2026		546
ATATP	Atp Yazılım	11 Mayıs 2026		
PGSUS	Pegasus Hava Taşımacılığı	11 Mayıs 2026	-8.621	-8.599

\*Research Turkey anketi medya sonuçlarını yansıtmaktadır.

Kaynak: kap.org.tr, Şirket açıklamaları

11 Mayıs 2026 Pazartesi

	PD (mn TL)	Kapanış (TL)	3A ort. hacim (TLmn)	Uzun Vade Öneri	Kısa Vade Öneri	Hedef Fiyat	Getiri Potansiyeli
<b>Bankacılık</b>							
AKBNK	391.300	75,25	8.971	AL	EÜG	107,90	43%
GARAN	576.660	137,30	4.457	AL	EÜG	194,70	42%
HALKB	285.667	39,76	2.343	TUT	EPG	47,80	20%
ISCTR	363.750	14,55	9.209	AL	EÜG	20,80	43%
YKBNK	331.969	39,30	6.488	AL	EÜG	52,60	34%
TSKB	34.692	12,39	347	AL	EÜG	19,60	58%
<b>Çimento</b>							
CIMSA	55.175	58,35	509	AL	EÜG	74,50	28%
AKCNS	38.998	203,70	211	TUT	EPG	252,00	24%
<b>Dayanıklı Tüketim</b>							
ARCLK	77.168	114,20	322	AL	EPG	160,00	40%
VESTL	9.601	28,62	172	TUT	EPG	35,00	22%
<b>Demir-Çelik</b>							
EREGL	288.820	41,26	5.634	AL	EPG	43,10	4%
KRDMD	31.615	40,52	1.988	AL	EPG	52,60	30%
<b>Gayrimenkul</b>							
TRGYO	106.500	106,50	121	AL	EÜG	118,00	11%
EKGYO	83.600	22,00	2.616	AL	EÜG	29,50	34%
ISGYO	19.463	20,30	43	TUT	EPG	25,50	26%
<b>Havacılık</b>							
TAVHL	103.172	284,00	920	AL	EÜG	427,00	50%
THYAO	429.180	311,00	16.097	RE	EÜG	450,00	45%
PGSUS	93.350	186,70	3.955	AL	EÜG	328,00	76%
<b>Holding</b>							
KCHOL	540.146	213,00	5.606	AL	EÜG	319,00	50%
SAHOL	210.038	100,00	3.734	AL	EÜG	159,00	59%
SISE	158.674	51,80	3.309	AL	EÜG	70,30	36%
<b>Savunma</b>							
ASELS	1.953.960	428,50	11.392	AL	EÜG	541,00	26%
OTKAR	47.160	393,00	415	AL	EÜG	548,00	39%
<b>Otomotiv</b>							
FROTO	342.137	97,50	1.802	AL	EÜG	162,00	66%
TOASO	160.125	320,25	1.155	AL	EÜG	430,00	34%
TTRAK	45.330	453,00	135	TUT	EPG	530,00	17%
<b>Perakende</b>							
BIZIM	2.686	33,38	13	TUT	EPG	34,00	2%
BIMAS	474.000	790,00	3.719	AL	EÜG	890,00	13%
MGROS	124.565	688,00	1.768	AL	EÜG	935,00	36%
<b>Telekomünikasyon</b>							
TCELL	264.000	120,00	2.540	AL	EÜG	174,00	45%
<b>Enerji</b>							
AKSEN	106.324	86,70	575	AL	EÜG	89,50	3%

EPG: Endekse Paralel Getiri

EÜG: Endeksin Üzerinde Getiri

EAG: Endeksin Altında Getiri

11 Mayıs 2026 Pazartesi

Tarih	Ülke	TSİ	Dönem	Veri	Önem	Beklenti	Önceki
11 May.	Çin	04:30	Nis.	ÜFE - Yıllık %		1,8%	0,5%
11 May.	Çin	04:30	Nis.	TÜFE- Yıllık %		0,9%	1,0%
11 May.	ABD	17:00	Nis.	2. El Konut Satışları		4,06 mn	3,98 mn
11 May.	ABD	17:00	Nis.	2. El Konut Satışları - Aylık %		2,4%	-3,6%
12 May.	Almanya	09:00	Nis.	TÜFE- Aylık %		0,6%	0,6%
12 May.	Almanya	09:00	Nis.	TÜFE- Yıllık %		2,9%	2,9%
12 May.	Almanya	12:00	May.	Zew Beklenti Endeksi		-16,0	-17,2
12 May.	ABD	15:30	Nis.	TÜFE- Aylık %		0,6%	0,9%
12 May.	ABD	15:30	Nis.	TÜFE- Yıllık %		3,7%	3,3%
12 May.	ABD	15:30	Nis.	Çekirdek TÜFE - Yıllık%		2,7%	2,6%
13 May.	Japonya	02:50	Mar.	Dış Ticaret Dengesi (BoP Bazlı)		788,8 mlr ¥	267,6 mlr ¥
13 May.	Türkiye	10:00	Mar.	Cari Denge		-9,63 mlr \$	-7,50 mlr \$
13 May.	Avro Bölgesi	12:00	1Ç26	GSYH Çeyreksele (mevs. düzelt. %)		0,1%	0,1%
13 May.	Avro Bölgesi	12:00	1Ç26	GSYH Yıllık (mevs. düzelt. %)		0,8%	0,8%
13 May.	Avro Bölgesi	12:00	Mar.	Sanayi Üretimi - Aylık %(mevs. düzelt.)		0,4%	0,4%
13 May.	ABD	15:30	Nis.	ÜFE - Aylık %		0,5%	0,5%
13 May.	ABD	15:30	Nis.	ÜFE - Yıllık %		5,0%	4,0%
13 May.	Avro Bölgesi			AMB Başkanı Lagarde'ın konuşması			
14 May.	İngiltere	09:00	1Ç26	GSYH Çeyreksele %		0,6%	0,1%
14 May.	İngiltere	09:00	1Ç26	GSYH Yıllık %		0,9%	1,0%
14 May.	İngiltere	09:00	Mar.	Sanayi Üretimi- Aylık %		-0,2%	0,5%
14 May.	İngiltere	09:00	Mar.	Sanayi Üretimi- Yıllık %		0,3%	-0,4%
14 May.	Türkiye	10:00	Nis.	Konut Satışları			113,4 bin
14 May.	Türkiye	10:30		TCMB Enflasyon Raporu			
14 May.	ABD	15:30		Haftalık İşsizlik Maaşı Başvuruları		205 bin	200 bin
14 May.	ABD	15:30	Nis.	Perakende Satışlar -Aylık%		0,5%	1,7%
15 May.	Japonya	02:50	Nis.	ÜFE - Aylık %		0,8%	0,8%
15 May.	Japonya	02:50	Nis.	ÜFE - Yıllık %		3,0%	2,6%
15 May.	Türkiye	10:00	May.	TCMB Piyasa Katılımcıları Anketi- Yıl Sonu TÜFE %			27,53%
15 May.	Türkiye	11:00	Nis.	Bütçe Dengesi			-229,9 mlr TL
15 May.	ABD	15:30	May.	New York FED Sanayi Endeksi		8,0	11,0
15 May.	ABD	16:15	Nis.	Sanayi Üretimi- Aylık %		0,2%	-0,5%
15 May.	ABD	16:15	Nis.	Kapasite Kullanımı		75,8%	75,7%

Kaynak: Bloomberg, Matriks, Reuters, TÜİK, Foreks, VKY Araştırma &amp; Strateji



[www.vakifyatirim.com.tr](http://www.vakifyatirim.com.tr) | [www.vkyanaliz.com](http://www.vkyanaliz.com)

## Vakıf Yatırım Araştırma ve Strateji

<b>Tuğba AKCA</b>	Direktör
<b>Hande İrem YILDIZ</b>	Analist
<b>Dilara ÇAYAN</b>	Analist
<b>Şule ÖZKAN</b>	Analist
<b>Mevlüt Can KARABAYIR</b>	Analist

Akat Mah. Ebulula Mardin Cad. No:18 Park Maya Sitesi F-2/A Blok  
Beşiktaş 34335 İSTANBUL  
+90 212 352 35 77

Burada yer alan yatırım bilgi, yorum ve tavsiyeleri yatırım danışmanlığı kapsamında değildir. Yatırım danışmanlığı hizmeti; aracı kurumlar, portföy yönetim şirketleri, yatırım ve kalkınma bankaları ile müşteri arasında imzalanacak yatırım danışmanlığı sözleşmesi çerçevesinde ve yetkili kuruluşlar tarafından kişilerin risk ve getiri tercihleri dikkate alınarak kişiye özel sunulmaktadır. Burada yer alan yorum ve tavsiyeler ise genel niteliktedir. Burada yer alan yorum ve tavsiyeler, mali durumunuz ile risk ve getiri tercihlerinize uygun olmayabilir. Bu nedenle, sadece burada yer alan bilgilere dayanarak yatırım kararı verilmesi beklentilerinize uygun sonuçlar doğurmayabilir. Gerek bu yayındaki, gerekse bu yayında kullanılan kaynaklardaki hata ve eksikliklerden ve bu yayındaki bilgilerin kullanılması sonucunda yatırımcıların ve/veya ilgili kişilerin uğrayabilecekleri doğrudan ve/veya dolaylı zararlardan, kâr yoksunluğundan, manevi zararlardan ve her ne şekilde olursa olsun üçüncü kişilerin uğrayabileceği her türlü zararlardan dolayı Vakıf Yatırım Menkul Değerler A.Ş. sorumlu tutulamaz.