

Günlük Yatırım Bülteni

Yukarı ataklarda 14,000 direncini yakından izliyoruz

Küresel piyasalarda ABD-İran anlaşmasına yönelik beklentiler, petrol fiyatları, enflasyon beklentileri, yapay zeka teması ve bilançolara yönelik haber akışı piyasaları şekillendirmeye devam ediyor. ABD ile İran arasında yakın zamanda barış anlaşması imzalanabileceği beklentileri gündemde yer almaya devam ederken dün jeopolitik gelişmelere ilişkin karışık haber akışı eşliğinde dalgalanan ABD piyasalarının günü teknoloji hisseleri öncülüğünde pozitif bölgede tamamladığını takip ettik. İran'ın ABD ile mesaj alışverişini durdurduğuna dair haberler ile birlikte İsrail - Hizbullah ateşkesine dair haberler ön plandaydı. Küresel risk barometresi olarak da izlenen S&P 500 endeksinde dün dalgalı geçen günü %0.3 civarı, teknoloji endeksi Nasdaq ise %0.6 civarı artıda tamamladı. Geçen hafta sert satış baskısı altında kalan petrol fiyatlarının ve dolar endeksinin toparlandığını takip ettik. Makro tarafta ISM imalat endeksi piyasa beklentisinden güçlü gelirken detaylarda istihdam endeksi güçlü, fiyat endeksinin zayıf sinyaller üretti. İran savaşının enflasyonu tetiklemesinin ardından, Fed'in yeni Başkan Kevin Warsh yönetiminde faiz oranlarını daha uzun süre yüksek tutacağı beklentileri güçlenirken bu hafta açıklanacak ABD tarım dışı istihdam verisinin de bu görünüme destek olması bekleniyor. Bu sabah ABD-İran müzakerelerine yönelik taraflardan gelen çelişkili açıklamalar ve yapay zeka temelli hisse yükselişinin ivme kaybetmesiyle Asya piyasalarında karışık görünüm etkili, ABD vadeli endeksleri negatif açılış sinyali veriyor. Japonya Maliye Bakanı Satsuki Katayama'nın yetkililerin döviz piyasasında gerektiğinde önlem almaya hazır olduğuna dair açıklamaları öne çıkıyor.

Günlük Takvim

- 12:00 Euro Bölgesi mayıs ayı enflasyon verileri açıklanacak
- 17:00 ABD'de aralık ayı JOLTS iş ilanları verisi açıklanacak

Bültenden Başlıklar

- Piyasa Yorumu
- Sektör ve Şirket Haberleri
 - Petkim <PETKM TI> Etilen - Nafta Makası
 - Tupras <TUPRS TI> Mayıs 2026 Ürün Marjları
 - Aksa Enerji'nin <AKSEN TI> Kazakistan Kızıldorda Santrali Faaliyete Geçti
- Açıklanan Kar Payları
- Sermaye Hareketleri

Sermaye Piyasası

| | |
|----------------------------|------------------|
| BIST-100 (TL) | 13,704 |
| BIST-100 (US\$) | 299 |
| Günlük Değişim (TL) | %0.30 |
| Günlük Hacim (BIST-100) | US\$ 4,459 mn |
| Günlük Hacim (BIST-TÜM) | US\$ 6,514 mn |
| Toplam Piyasa Değeri | US\$ 423.9 mlr |
| Halka Açıklık Oranı | %28.2 |
| 3 Aylık Günlük İşlem Hacmi | US\$ 5875.194 mn |

BIST-100 Getirisi (TL)

| | | |
|----------------------|-------|-------|
| 1 Haftalık / 1 Aylık | -%1.3 | -%5.1 |
| 3 Aylık / 12 Aylık | %6.0 | %51.9 |

| En çok artan | TL/hisse | Değişim |
|--------------|----------|---------|
| MIATK | 54.95 | %10.0 |
| KLRHO | 97.15 | %10.0 |
| BRSAN | 537.50 | %9.9 |
| FENER | 4.32 | %7.5 |
| QUAGR | 4.00 | %6.1 |

| En çok azalan | TL/hisse | Değişim |
|---------------|----------|---------|
| RALYH | 225.00 | -%10.0 |
| IZENR | 10.81 | -%7.6 |
| DSTKF | 1,950.00 | -%7.4 |
| GENIL | 8.68 | -%7.3 |
| GESAN | 71.00 | -%6.0 |

| Hacim | US\$mn | Değişim |
|-------|--------|---------|
| AKBNK | 291 | %183.2 |
| THYAO | 284 | %272.0 |
| ASTOR | 258 | %55.6 |
| ASELS | 243 | %22.3 |
| KTLEV | 227 | %265.5 |

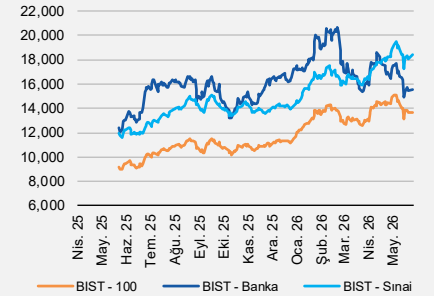

Piyasa Yorumu

Küresel piyasalarda ABD-İran anlaşmasına yönelik beklentiler, petrol fiyatları, enflasyon beklentileri, yapay zeka teması ve bilançolara yönelik haber akışı piyasaları şekillendirmeye devam ediyor. ABD ile İran arasında yakın zamanda barış anlaşması imzalanabileceği beklentileri gündemde yer almaya devam ederken dün jeopolitik gelişmelere ilişkin karışık haber akışı eşliğinde dalgalanan ABD piyasalarının günü teknoloji hisseleri öncülüğünde pozitif bölgede tamamladığını takip ettik. İran'ın ABD ile mesaj alışverişini durdurduğuna dair haberler ile birlikte İsrail - Hizbullah ateşkesine dair haberler ön plandaydı. Küresel risk barometresi olarak da izlenen S&P 500 endeksinde dün dalgalı geçen günü %0.3 civarı, teknoloji endeksi Nasdaq ise %0.6 civarı artıda tamamladı. Geçen hafta sert satış baskısı altında kalan petrol fiyatlarının ve dolar endeksinin toparlandığını takip ettik. Makro tarafta ISM imalat endeksi piyasa beklentisinden güçlü gelirken detaylarda istihdam endeksi güçlü, fiyat endeksinin zayıf sinyaller üretti. İran savaşının enflasyonu tetiklemesinin ardından, Fed'in yeni Başkan Kevin Warsh yönetiminde faiz oranlarını daha uzun süre yüksek tutacağı beklentileri güçlenirken bu hafta açıklanacak ABD tarım dışı istihdam verisinin de bu görünüme destek olması bekleniyor. Bu sabah ABD-İran müzakerelerine yönelik taraflardan gelen çelişkili açıklamalar ve yapay zeka temelli hisse yükselişinin ivme kaybetmesiyle Asya piyasalarında karışık görünüm etkili, ABD vadeli endeksleri negatif açılış sinyali veriyor. Japonya Maliye Bakanı Satsuki Katayama'nın yetkililerin döviz piyasasında gerektiğinde önlem almaya hazır olduğuna dair açıklamaları öne çıkıyor. Bugün Euro Bölgesi Mayıs ayı enflasyon verileri 12:00'de açıklanacak. ECB üyelerinden Olli Rehn 12:00'de, Boris Vujcic 16:35'te konuşacak. Fed üyesi Beth Hammack 15:30'da para politikası hakkında konuşacak. ABD JOLTS açık iş pozisyonları nisan verisi 17:00'de açıklanacak. ABD Kongre ön seçimleri Kaliforniya, Iowa, Montana, New Jersey, New Mexico ve Güney Dakota eyaletlerinde yapılacak. Haftanın geri kalanında ABD'de ISM endeksleri, ADP istihdam verisi ve ABD tarım dışı istihdam verisi takip edilecek.

Yurtiçine baktığımızda ise BIST-100 endeksinde sert satış baskısı ardından kısa vadeli taban oluşturma çabası etkili olurken siyasi gelişmeler, ekonomi ve faiz politikası piyasaları şekillendiren ana konu başlıkları olmaya devam ediyor. Bu hafta iç piyasada Mayıs ayı enflasyon verileri takip edilecek. Savaş öncesi TCMB'nin yavaş da olsa faiz indirimlerine yıl boyunca devam edebileceğini öngören piyasa son durumda TCMB'nin 2026'nın büyük bölümünde faiz indirimine gidemeyeceğini düşünüyor. Piyasada faiz artışı tartışmaları da öne çıkarken 11 Haziran'daki ilk PPK toplantısında tüm seçeneklerin masada olduğunu not edelim. Cuma günü Mayıs ayı TÜFE verileri açıklanacak piyasada ortalama beklenti aylık bazda %1.6 artış yönünde şekilleniyor yıllık artışın %32.4'den %32.5'e yükselmesi bekleniyor.

Bu sabah:

- Asya piyasalarında karışık eğilim öne çıkıyor
- Almanya vadeli %0.5 artıda, ABD vadeli %0.3 ekside
- Dolar endeksi hafif ekside. Petrol ekside.
- Altın yükseliyor
- Gelişmekte olan ülke döviz kurları dolara karşı yatay

Yukarı ataklarda 14,000 direncini yakından izliyoruz. Haftanın ilk işlem gününde alıcılı bir seyrin yaşandığı piyasada, BIST 100 Endeksi günü %0.30 oranında değer artışıyla 13.703 puandan tamamladı. Endekste 11 Mayıs tarihinde başlayan ve %15'e yakın değer kaybıyla 12,966 seviyesine kadar gerileyen hareketin, kısa vadeli taban oluşturma çabası devam ediyor. Hafta içerisinde oluşacak yukarı ataklarda 14,000 seviyesini ilk önemli direnç noktası olarak izliyoruz. Endeksin kısa vadeli taban oluşumu içerisinde yukarı yönlü güçlü ataklar gerçekleştirilmesi için 14,000 direncinin yukarı kırılması gerekiyor. Bu durumda sırasıyla 14,250, 14,500 ve 15,000 zirve bölgesini hedefleyen atakların etkisini sürdürebileceğini düşünüyoruz. 14,000 direnci altındaki seyrin sürdüreceği aşağı baskıda ise ilk önemli destek olarak 13,200 seviyesini izliyoruz. Geri

çekilmeleri ilk etapta bu seviye karşılamaya çalışacak olan piyasada, bu nokta altındaki seyrin ise 12,900 ardından ise 12,500 seviyesinden geçen uzun vadeli trend desteğine doğru baskı oluşturabileceğinin göz önünde bulundurulmasını öneriyoruz.

Bugün Euro Bölgesi mayıs ayı enflasyon verileri 12:00'de açıklanacak. Euro Bölgesi'nde TÜFE'nin mayısta aylık %0,1, yıllık %3,2 arttığı tahmin ediliyor. ECB üyelerinden Olli Rehn 12:00'de, Boris Vujcic 16:35'te konuşacak. Fed üyesi Beth Hammack 15:30'da para politikası hakkında konuşacak. ABD JOLTS açık iş pozisyonları nisan verisi 17:00'de açıklanacak. Nomura Investment Forum Asia ekonomik görünüm, jeopolitik ve yapay zeka konularını ele almak üzere Singapur'da başlayacak. Etkinlik 5 Haziran'a kadar sürecek. Japonya ETF Konferansı Tokyo'da başlayacak ve 3 Haziran'a kadar sürecek. Money20/20 Europe Amsterdam'da başlayacak ve 4 Haziran'a kadar sürecek. Etkinlik küresel fintech, bankacılık ve ödeme sektöründen üst düzey yöneticileri bir araya getiriyor. ABD Kongre ön seçimleri Kaliforniya, Iowa, Montana, New Jersey, New Mexico ve Güney Dakota eyaletlerinde yapılacak. Haftanın geri kalanında yurt içinde enflasyon verileri, ABD'de ISM endeksleri, ADP istihdam verisi ve ABD tarım dışı istihdam verisi takip edilecek. Ayrıca merkez bankası başkanlarından Lagarde, Bailey ve Ueda konuşacak. İran savaşının enflasyonu tetiklemesinin ardından, Fed'in yeni Başkan Kevin Warsh yönetiminde faiz oranlarını daha uzun süre yüksek tutacağı beklentileri güçlenirken bu hafta açıklanacak ABD tarım dışı istihdam verisinin de bu görünüme destek olması bekleniyor. Bloomberg anketindeki medyan beklentiye göre, ABD ekonomisi mayıs ayında yaklaşık 90.000 yeni iş yarattı. İşsizlik oranının ise %4,3 ile sabit kalması bekleniyor. Bu rakamların, işgücü piyasasının mayıs ayında da dayanıklılığını koruduğunu göstermesi bekleniyor. Yüksek petrol fiyatları ve yeniden hızlanan enflasyonla birleştiğinde bu durum, yetkililerin haziran ayında, Fed Başkanı Kevin Warsh yönetimindeki ilk toplantıda yapacakları açıklamada gevşeme eğilimine işaret eden ifadeleri ortadan kaldırmasına yol açabilir.

Sektör ve Şirket Haberleri

Petkim <PETKM TI> Etilen - Nafta Makası

Petkim'in <PRTKM TI> haftalık güncellemesine göre, etilen fiyatları haftalık %20,8, nafta fiyatları ise %12,0 oranında düştü. Bu nedenle, etilen-nafta makası haftalık bazda %33,2 azaldı. Bu arada, PLATTS Petrokimya Endeksi haftalık bazda %5,8 düştü. PLATTS endeksi şu anda 10 yıllık ortalamasının %21 üzerinde. **Genel olarak, haftalık rakamları Petkim <PETKM TI> hissesi için nötr olarak değerlendiriyoruz.**

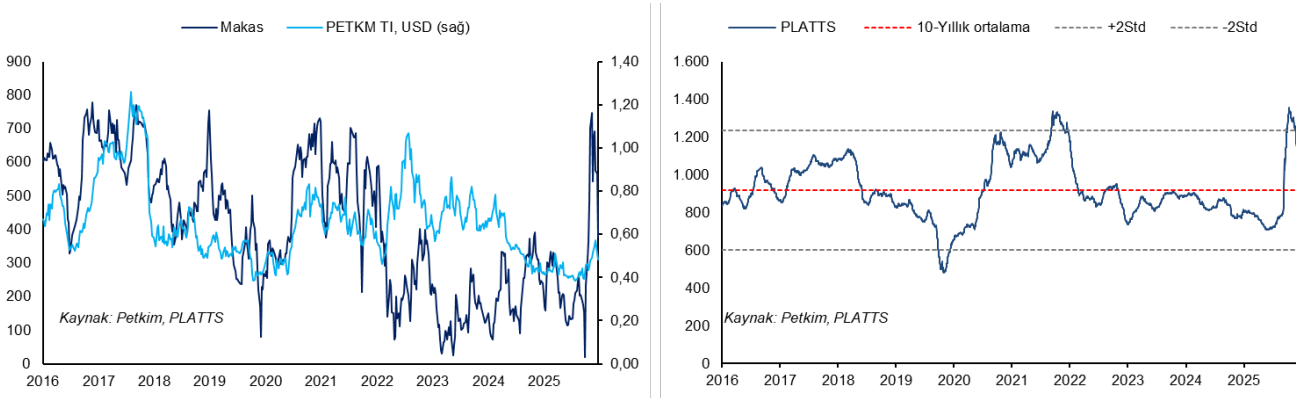

Tüpraş <TUPRS TI> Mayıs 2026 Ürün Marjları

Tüpraş <TUPRS TI> Mayıs 2026 ürün marjlarını açıkladı. Brent petrolün fiyatı Mayıs ayında ortalama 108 USD/varil oldu ve yıllık %68 arttı, ancak jeopolitik gerilimlerin kısmen azalmasıyla Nisan ayındaki 120 USD/varil seviyesine göre geriledi. Orta distilat marjları ay boyunca beş yıllık ortalamalarının üzerinde kaldı.

- **Dizel marjları** yıllık %183 artarak 47,6 USD/varile yükseldi (Nisan 2026'da 54,4 USD/varildi). (Dizel gelirleri toplam gelirin yaklaşık %40'ını oluşturmaktadır.)

- **Jet yakıtının marjı** Mayıs ayında 48,6 USD/varile ulaşarak geçen yılki 16,2 USD/varile kıyasla %200 daha iyi bir karlılık gösterdi. (Jet yakıtı gelirleri toplam gelirin yaklaşık %20'sini oluşturuyor.)
- **Benzin marjı** 31,3 USD/varil oldu ve bu da Mayıs 2025'teki 18,6 USD/varil fiyatına kıyasla yıllık %68'lik bir artışı temsil ediyor. (Benzin gelirleri toplam gelirin yaklaşık %25'ini oluşturuyor.)

YKY Görüş: Yüksek orta distilat marjları, süregelen jeopolitik risk ve yaklaşan yüksek sezon, Tüpraş için beklenenden daha güçlü bir karlılık görünümüne işaret ediyor. Hasar gören rafineri kapasitesinin tekrar hizmete girmesi için gereken süre göz önüne alındığında, hızlı bir normalleşme olasılığı düşük görünüyor. Dahası, jeopolitik gerilimler hafiflese bile, fiyat farkları üzerindeki olası baskının büyük ölçüde yüksek sezon talebiyle dengeleneceğine ve marjlar üzerindeki aşağı yönlü risklerin sınırlanacağına inanıyoruz. TUPRS için 261,0 TL hedef fiyatımızı ve endekse paralel getiri tavsiyemizi gözden geçiriyoruz.

| Mayıs'26 Ürün Karlılıkları (USD/varil) | Mayıs'26 | Mayıs'25 | y/y | Nisan'26 | a/a | 5-yıl Ort. | vs. 5y Ort. |
|--|----------|----------|------|----------|------|------------|-------------|
| Brent Petrol Fiyatı | 107,6 | 64,2 | 68% | 120,5 | -11% | 88,5 | 22% |
| Motorin | 47,6 | 16,8 | 183% | 54,4 | -13% | 16,1 | 196% |
| Jet Yakıtı | 48,6 | 16,2 | 200% | 65,5 | -26% | 14,1 | 244% |
| Benzin | 31,3 | 18,6 | 68% | 10,1 | 210% | 19,1 | 64% |
| YKFO | -17,6 | -3,6 | a.d | -32,9 | a.d | -14,5 | a.d |
| LPG | -34,0 | -20,6 | a.d | -41,8 | a.d | -30,2 | a.d |
| Nafta | -16,0 | -6,0 | a.d | -25,5 | a.d | -10,8 | a.d |

Kaynak: Tüpraş, YKY Araştırma

Motorin

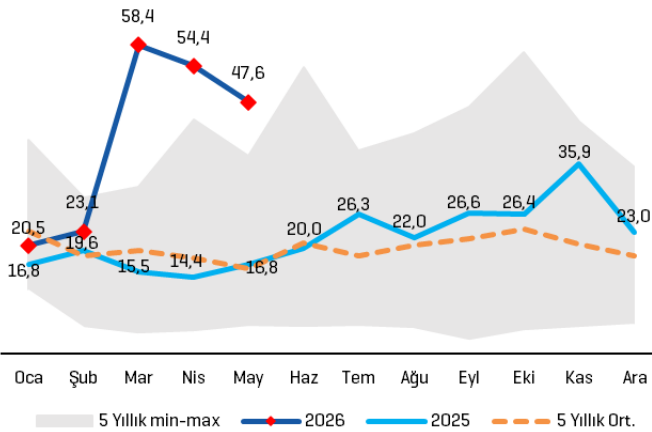

Jet Yakıtı

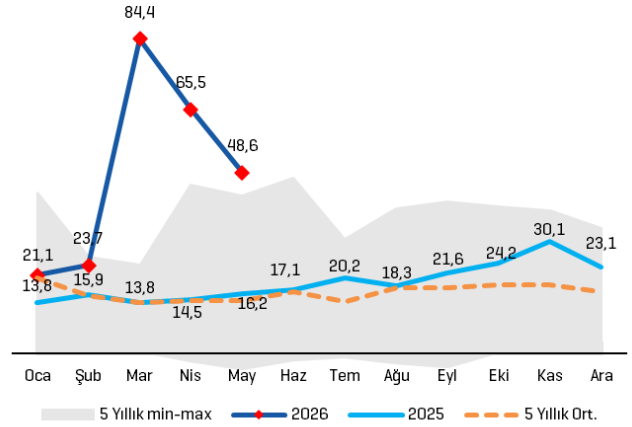

Benzin

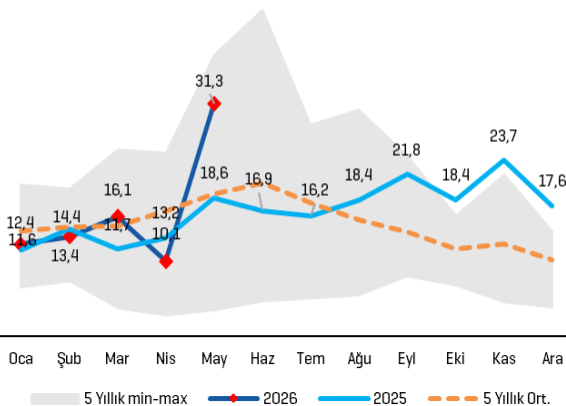

YKFO

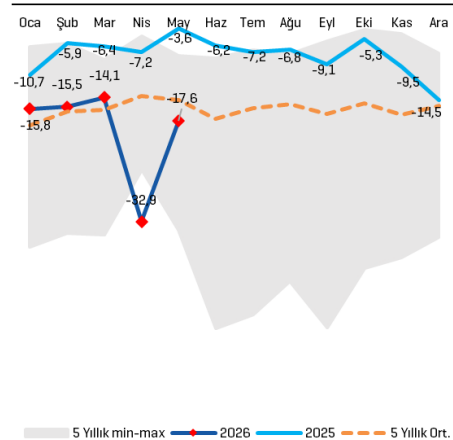

Aksa Enerji'nin <AKSEN TI> Kazakistan Kızılorda Santrali Faaliyete Geçti

Aksa Enerji'nin <AKSEN TI> Kazakistan'ın Kızılorda şehrinde 264 MW kurulu güç kapasiteli doğal gaz santrali, ilgili bakanlığın onay sürecinin tamamlanmasının ardından ticari işletmeye başladı. Böylelikle, ilgili bakanlık ile imzalanan 15 yıllık kapasite sözleşmesi çerçevesinde santral tam kapasitede çalışmaya başladı. Kızılorda Santrali, AKSEN'in toplam kurulu gücünün yaklaşık %8'ini oluşturuyor. Santralin devreye girmesiyle birlikte AKSEN'in toplam kurulu gücü 3,2 GW'dan 3,4 GW'a yükseldi. Kızılorda Santrali'nin devreye alınması, zamanlama açısından beklentilerimizle örtüşüyor. Bu gelişmeyi olumlu olarak değerlendiriyoruz. Devreye alınan Kızılorda doğalgaz santrali, şirketin toplam kurulu gücünün önemli bir bölümünü temsil etmekte olup nakit akışı tarafında daha öngörülebilir bir profil sunmaktadır. Ayrıca, döviz bazlı kontratlı iş yapısı göz önünde bulundurulduğunda, santralin AKSEN'in operasyonel karlılığına olumlu katkı sağlamasını bekliyoruz. Santralin katkısına ilişkin tahminlerimizi gözden geçirmekle birlikte, AL tavsiyemizi ve 12 aylık 98 TL/hisse hedef fiyatımızı koruyoruz.

Sermaye Hareketleri

| Hisse | Tarih | Bedelsiz Oran (İç Kaynaklardan %) | Mevcut Sermaye (TL) | Yeni Sermaye (TL) |
|-------|-----------|-----------------------------------|---------------------|-------------------|
| HEDEF | 3.06.2026 | 53.88 | 1.949.455.899,20 | 3.000.000.000 |

Haftalık Veri Akışı

| 1 Haziran Pazartesi | 2 Haziran Salı | 3 Haziran Çarşamba | 4 Haziran Perşembe | 5 Haziran Cuma |
|---|--|--|--|--|
| 10:00 Türkiye imalat PMI verileri açıklanacak | 12:00 Euro Bölgesi Mayıs ayı enflasyon verileri açıklanacak | 15:15 ABD - ADP Özel Sektör İstihdam (beklenti: 118.000 önceki: 109.000) | 14:30 TR - Yabancı yatırımcıların bono ve hisse stoku (29 Mayıs) | 10:00 TR - TÜFE (beklenti: %1.65 önceki: %4.2) |
| 10:00 TR - 1Ç GSYİH (beklenti: %3 önceki: %3.4) | 17:00 ABD'de Aralık ayı JOLTS iş ilanları verisi açıklanacak | 17:00 ABD - ISM Hizmet Endeksi (beklenti: 53.9 önceki: 53.6) | 15:30 ABD haftalık işsizlik maaşı başvuruları verisi açıklanacak | 10:00 TR - TÜFE yıllık (beklenti: %32.5 önceki: %32.4) |
| 12:00 İTO enflasyon verileri açıklanacak | | | | 10:00 TR - Çekirdek TÜFE yıllık (beklenti: %30 önceki: %29.8) |
| 17:00 ABD - ISM İmalat Endeksi (beklenti: 53 önceki: 52.7) | | | | 10:00 TR - ÜFE yıllık (önceki: %28.6) |
| 15:30 ABD - Perakende Satışlar (beklenti: %-0.3 önceki: %0.0) | | | | 15:30 ABD - Tarım Dışı İstihdam (beklenti: 89.000 önceki: 115.000) |

Açıklanan Kar Payları (*)

| Hisse | Dağıtım Tarihi (1) | Kapanış Fiyatı (2) | PBK (Brüt) (3) | PBK (Net) (3) | Kar Payı Verimi % (4) |
|--------------|--------------------|--------------------|----------------|---------------|-----------------------|
| 06.26 | | | | | |
| LMKDC | 2.06.2026 | 34,50 | 2,00 | 1,70 | 5,80 |
| EREGL | 3.06.2026 | 40,00 | 0,55 | 0,47 | 1,38 |
| ISDMR | 3.06.2026 | 63,45 | 4,50 | 3,83 | 7,09 |
| ATAKP | 4.06.2026 | 55,85 | 0,70 | 0,60 | 1,25 |
| TABGD | 4.06.2026 | 275,00 | 5,00 | 4,25 | 1,82 |
| AVPGY | 5.06.2026 | 62,25 | 2,50 | 2,50 | 4,02 |
| SKBNK | 8.06.2026 | 12,84 | 0,06 | 0,05 | 0,47 |
| SMRVA | 8.06.2026 | 16,51 | 0,19 | 0,16 | 1,15 |
| ATATP | 10.06.2026 | 242,00 | 1,00 | 0,85 | 0,41 |
| YAPRK | 10.06.2026 | 13,25 | 0,03 | 0,02 | 0,23 |
| BULGS | 15.06.2026 | 40,20 | 0,09 | 0,09 | 0,22 |
| BIMAS | 17.06.2026 | 371,25 | 4,00 | 3,40 | 1,08 |
| EMPAE | 18.06.2026 | 81,45 | 0,10 | 0,09 | 0,12 |
| ULKER | 19.06.2026 | 115,90 | 5,73 | 4,87 | 4,94 |
| KTLEV | 23.06.2026 | 129,80 | 0,10 | 0,08 | 0,08 |
| SVGYO | 23.06.2026 | 18,95 | 0,01 | 0,01 | 0,05 |
| CEMST | 24.06.2026 | 10,66 | 0,30 | 0,26 | 2,81 |
| EKGYO | 24.06.2026 | 19,21 | 0,60 | 0,60 | 3,12 |
| OZKGY | 24.06.2026 | 13,29 | 0,20 | 0,20 | 1,50 |
| VKGYO | 24.06.2026 | 2,80 | 0,10 | 0,10 | 3,57 |
| SRVGY | 25.06.2026 | 3,01 | 0,08 | 0,08 | 2,56 |
| ISKPL | 26.06.2026 | 12,70 | 0,0004 | 0,0004 | 0,00 |
| HLGYO | 26.06.2026 | 6,13 | 0,58 | 0,58 | 9,46 |
| EGEGY | 30.06.2026 | 29,02 | 0,30 | 0,30 | 1,03 |
| ISSEN | 30.06.2026 | 9,27 | 0,04 | 0,03 | 0,43 |
| KIMMR | 30.06.2026 | 17,26 | 0,21 | 0,18 | 1,21 |
| LOGO | 30.06.2026 | 163,00 | 5,26 | 4,47 | 3,23 |
| PSGYO | 30.06.2026 | 3,07 | 0,01 | 0,01 | 0,33 |
| SUMAS | 30.06.2026 | 405,75 | 2,17 | 1,84 | 0,53 |
| ZRGYO | 30.06.2026 | 15,58 | 0,09 | 0,09 | 0,60 |
| 07.26 | | | | | |
| INDES | 1.07.2026 | 12,31 | 0,22 | 0,18 | 1,77 |
| KCAER | 1.07.2026 | 13,62 | 0,17 | 0,14 | 1,25 |
| DOFER | 2.07.2026 | 36,14 | 0,19 | 0,16 | 0,53 |
| BRKSN | 3.07.2026 | 8,50 | 0,06 | 0,05 | 0,71 |
| LILAK | 6.07.2026 | 35,16 | 1,53 | 1,30 | 4,34 |
| OZSUB | 6.07.2026 | 30,10 | 0,62 | 0,52 | 2,06 |
| MEYSU | 7.07.2026 | 18,46 | 0,05 | 0,04 | 0,27 |
| LIDER | 8.07.2026 | 113,50 | 0,04 | 0,03 | 0,04 |
| PNLSN | 8.07.2026 | 49,62 | 0,69 | 0,58 | 1,39 |
| GIPTA | 14.07.2026 | 77,75 | 0,01 | 0,01 | 0,01 |
| GENKM | 14.07.2026 | 14,17 | 0,21 | 0,17 | 1,45 |
| EGPRO | 16.07.2026 | 39,90 | 0,64 | 0,55 | 1,60 |
| GOLTS | 17.07.2026 | 341,00 | 4,17 | 3,54 | 1,22 |
| BASGZ | 20.07.2026 | 48,10 | 2,00 | 1,70 | 4,16 |
| KTLEV | 21.07.2026 | 129,80 | 0,10 | 0,08 | 0,08 |
| TAVHL | 21.07.2026 | 257,00 | 1,80 | 1,53 | 0,70 |
| GRTHO | 22.07.2026 | 212,90 | 0,45 | 0,38 | 0,21 |
| MERCN | 28.07.2026 | 22,44 | 0,21 | 0,18 | 0,94 |
| MEDTR | 29.07.2026 | 30,60 | 0,11 | 0,10 | 0,36 |
| OSMEN | 29.07.2026 | 7,67 | 0,05 | 0,04 | 0,65 |
| MOPAS | 31.07.2026 | 41,02 | 0,27 | 0,23 | 0,66 |

| Hisse | Dağıtım Tarihi (1) | Kapanış Fiyatı (2) | PBK (Brüt) (3) | PBK (Net) (3) | Kar Payı Verimi % (4) |
|---------------------------------------|--------------------|--------------------|----------------|---------------|-----------------------|
| 08.26 | | | | | |
| BOBET | 5.08.2026 | 18,80 | 0,40 | 0,34 | 2,13 |
| DOAS | 13.08.2026 | 183,10 | 15,00 | 12,75 | 8,19 |
| AHGZ | 24.08.2026 | 32,52 | 0,06 | 0,05 | 0,18 |
| ENERY | 25.08.2026 | 8,79 | 0,02 | 0,01 | 0,23 |
| TURSG | 27.08.2026 | 12,36 | 0,30 | 0,26 | 2,43 |
| SUWEN | 31.08.2026 | 7,66 | 0,18 | 0,15 | 2,35 |
| 09.26 | | | | | |
| BRKSN | 4.09.2026 | 8,50 | 0,06 | 0,05 | 0,71 |
| LIDER | 8.09.2026 | 113,50 | 0,04 | 0,03 | 0,04 |
| BULGS | 15.09.2026 | 40,20 | 0,09 | 0,09 | 0,22 |
| BIMAS | 16.09.2026 | 371,25 | 5,00 | 4,25 | 1,35 |
| BIGCH | 18.09.2026 | 6,70 | 0,10 | 0,09 | 1,49 |
| PETUN | 21.09.2026 | 13,05 | 0,25 | 0,21 | 1,92 |
| GIPTA | 22.09.2026 | 77,75 | 0,01 | 0,01 | 0,01 |
| MACKO | 22.09.2026 | 40,00 | 1,80 | 1,53 | 4,50 |
| TAVHL | 22.09.2026 | 257,00 | 1,80 | 1,53 | 0,70 |
| MOPAS | 25.09.2026 | 41,02 | 0,27 | 0,23 | 0,66 |
| LKMNH | 28.09.2026 | 17,58 | 0,23 | 0,20 | 1,31 |
| DESA | 30.09.2026 | 12,56 | 0,08 | 0,07 | 0,67 |
| KIMMR | 30.09.2026 | 17,26 | 0,21 | 0,18 | 1,22 |
| SUMAS | 30.09.2026 | 405,75 | 2,17 | 1,84 | 0,53 |
| TUPRS | 30.09.2026 | 244,90 | 6,75 | 5,73 | 2,76 |
| 10.26 | | | | | |
| AEFES | 5.10.2026 | 19,41 | 0,17 | 0,14 | 0,88 |
| EBEBK | 15.10.2026 | 82,50 | 0,63 | 0,53 | 0,76 |
| BASCM | 21.10.2026 | 14,95 | 1,06 | 0,90 | 7,09 |
| OSMEN | 26.10.2026 | 7,67 | 0,05 | 0,04 | 0,65 |
| SRVGY | 26.10.2026 | 3,01 | 0,08 | 0,08 | 2,56 |
| MEDTR | 27.10.2026 | 30,60 | 0,11 | 0,10 | 0,36 |
| DESA | 30.10.2026 | 12,56 | 0,10 | 0,08 | 0,76 |
| 11.26 | | | | | |
| LIDER | 6.11.2026 | 113,50 | 0,04 | 0,03 | 0,04 |
| KBORU | 10.11.2026 | 24,30 | 0,02 | 0,02 | 0,08 |
| GIPTA | 17.11.2026 | 77,75 | 0,01 | 0,01 | 0,01 |
| ASELS | 24.11.2026 | 384,00 | 0,43 | 0,36 | 0,11 |
| DESA | 30.11.2026 | 12,56 | 0,10 | 0,08 | 0,76 |
| 12.26 | | | | | |
| TCELL | 9.12.2026 | 102,60 | 4,00 | 3,40 | 3,90 |
| EBEBK | 15.12.2026 | 82,50 | 0,63 | 0,53 | 0,76 |
| BIMAS | 16.12.2026 | 371,25 | 5,00 | 4,25 | 1,35 |
| MEDTR | 28.12.2026 | 30,60 | 0,11 | 0,10 | 0,36 |
| 02.27 | | | | | |
| SRVGY | 25.02.2027 | 3,01 | 0,08 | 0,08 | 2,56 |
| Ödenme Tarihi Belli Olmayanlar | | | | | |
| ACSEL | | 176,20 | 0,30 | 0,26 | 0,17 |
| AKFGY | | 2,77 | 0,01 | 0,01 | 0,49 |
| ARASE | | 124,50 | 2,00 | 1,70 | 1,61 |
| BVSAN | | 125,40 | 0,73 | 0,62 | 0,58 |
| DURKN | | 20,80 | 0,09 | 0,08 | 0,43 |
| ELITE | | 41,10 | 0,10 | 0,09 | 0,24 |
| FLAP | | 15,65 | 0,11 | 0,09 | 0,68 |
| GENIL | | 8,68 | 0,02 | 0,01 | 0,19 |
| GLYHO | | 15,65 | 0,10 | 0,09 | 0,66 |
| GWIND | | 26,96 | 0,74 | 0,63 | 2,75 |
| ISBIR | | 78,00 | 1,00 | 0,85 | 1,28 |
| KLSYN | | 11,72 | 0,15 | 0,13 | 1,28 |
| KRVGD | | 3,27 | 0,04 | 0,03 | 1,11 |
| SDTTR | | 265,00 | 0,09 | 0,08 | 0,03 |
| SUNTK | | 33,16 | 0,52 | 0,44 | 1,57 |
| VERTU | | 39,50 | 0,30 | 0,30 | 0,76 |
| VERUS | | 577,00 | 0,10 | 0,09 | 0,02 |

(*)

- (1) Borsa İstanbul'da işlem gören şirketlerce KAP'a yapılan kar payı (temettü) açıklamalardan derlenmiştir. Burada yer verilen tutarlar ve tarihler, Şirket Yönetim Kurulları tarafından Şirket Genel Kurul onayına sunulan teklifleri de içermektedir ve Genel Kurul'da iptal/değişiklik kararları çıkabilir. Dağıtım tarihinden 1 gün önce hisseye sahip olunması kardan pay almak için yeterlidir. Kaynak: www.kap.gov.tr
- (2) Son işlem günü kapanış fiyatı.
- (3) PBK: Pay Başı Kar; Brüt: Vergi Kesintisi Öncesi; Net: Vergi Kesintisi sonrası
- (4) Kar Payı Verimi: Pay Başı Brüt Kar Payı / Kapanış Fiyatı

- (5) *Kar Dağıtım Oranı: Toplam Dağıtılacak Brüt Kar Payı / Geriye Dönük 12 Ay TFRS/TMS Net Karı ; Şirketlerin Dağıtılabilir Net Karı, TFRS/TMS Net Karından, yasal düzenlemeler nedeniyle farklılık gösterebilir. Bu çalışmada, fikir vermesi açısından, payda kısmında TFRS/TMS Net Karı dikkate alınmıştır. Öte yandan, şirketler, Geçmiş Yıl Karları'nı da dağıtımına konu edebilecekleri için, bu oranın %100'ün üzerine çıkması mümkündür.*

ÇEKİNCE:

Burada yer alan yatırım bilgi, yorum ve tavsiyeleri yatırım danışmanlığı kapsamında değildir. Yatırım danışmanlığı hizmeti, yetkili kuruluşlar tarafından kişilerin risk ve getiri tercihleri dikkate alınarak kişiye özel sunulmaktadır. Burada yer alan yorum ve tavsiyeler ise genel niteliktedir. Bu tavsiyeler mali durumunuz ile risk ve getiri tercihlerinize uygun olmayabilir. Bu nedenle, sadece burada yer alan bilgilere dayanılarak yatırım kararı verilmesi beklentilerinize uygun sonuçlar doğurmayabilir. Söz konusu rapor belli bir kişiye veya mali durumları, risk ve getiri tercihleri benzer nitelikteki bir gruba yönelik olarak hazırlanmamıştır. Belirli bir getirinin sağlanacağına dair herhangi bir vaat veya taahhütte bulunulmamaktadır. Tüm yorum ve tavsiyeler öngörü, tahmin ve fiyat hedeflerinden oluşmaktadır. Zaman içinde piyasa koşullarında meydana gelen değişiklikler nedeniyle söz konusu yorum ve tavsiyelerde değişikliğe gidilebilir. Size uygun olan yatırım araçlarının ve işlemlerin kapsam ve içeriği uygunluk testi neticesinde belirlenir. Uygunluk testi, yatırım kuruluşu tarafından pazarlanan ya da müşteri tarafından talep edilen ürün ya da hizmetin müşteriye uygun olup olmadığının değerlendirilmesi amacıyla, müşterilerin söz konusu ürün veya hizmetin taşıdığı riskleri anlayabilecek bilgi ve tecrübeye sahip olup olmadıklarının tespit edilmesidir. Bu raporda yer alan her türlü bilgi, yorum ve tavsiye uygunluk testi ile tespit edilecek risk grubunuz ve getiri beklentiniz ile uyumlu olmayabilir. Bu nedenle, uygunluk testi neticesinde risk grubunuz tespit edilmeden sadece burada yer alan bilgilere dayanılarak yatırım kararı verilmesi amaç, bilgi ve tecrübenize uygun sonuçlar doğurmayabilir. Burada yer alan bilgi ve veriler, araştırma grubumuz tarafından güvenilir olduğuna inanılan kaynaklardan derlenmiş olup, doğrulukları ayrıca araştırılmamıştır. Bu nedenle, bu bilgilerin tam veya doğru olmaması nedeniyle doğabilecek zararlardan Yapı Kredi Yatırım Menkul Değerler A.Ş. ve çalışanları sorumlu değildir. Yapı Kredi Yatırım Menkul Değerler A.Ş. tarafından farklı bölümlerde istihdam edilen kişilerin veya Yapı Kredi Yatırım Menkul Değerler A.Ş.'nin ortaklarının ve iştiraklerinin bu raporda yer alan tavsiyelerle veya görüşlerle hemfikir olmaması mümkündür. Yapı Kredi Yatırım Menkul Değerler A.Ş. ile piyasanın işleyişinden kaynaklanan makul nedenlerden dolayı, Yapı Kredi Yatırım Menkul Değerler A.Ş. ortakları, çalışanları, yöneticileri ve bunlarla doğrudan ve dolaylı olarak ilişkileri bulunan istihdam ilişkisi doğuracak bir sözleşme çerçevesinde veya herhangi bir sözleşme olmaksızın çalışan ve tavsiyenin hazırlanmasına katılan tüm gerçek veya tüzel kişiler ile müşterileri arasında önlemeyen çıkar çatışması ve objektifliği etkilemesi muhtemel nitelikte ilişkiler doğabilir. Yapı Kredi Yatırım Menkul Değerler A.Ş., ortakları veya iştirakleri, Sermaye Piyasası Kurulu tarafından yetkilendirildikleri yatırım hizmetleri ve faaliyetleri ile yan hizmetlerini, bu raporda bahsi geçen şirketlere, muhtelif zamanlarda, sunmayı teklif edebilir veya sunabilir. Muhtelif zamanlarda, Yapı Kredi Yatırım Menkul Değerler A.Ş.'nin, ortaklarını, iştiraklerinin ve işbu kapsamdaki yöneticilerinin, yetkililerinin, çalışanlarının veya temsilcilerinin, doğrudan veya dolaylı olarak, raporda bahsi geçen işlemler, menkul kıymetler veya emtialar üzerinde pozisyonları bulunabilir veya farklı nedenlerle ilgi ve ilişkileri bulunabilir. Söz konusu çıkar çatışması durumlarında Yapı Kredi Yatırım Menkul Değerler A.Ş., internet sitesinde yer alan Çıkar Çatışması Politikası uyarınca hareket eder. Bu rapor, sadece gönderildiği kişilerin kullanımı içindir. Bu raporun tümü veya bir kısmı Yapı Kredi Yatırım Menkul Değerler A.Ş.'nin yazılı izni olmadan çoğaltılamaz, yayınlanamaz veya üçüncü kişilere gösterilemez, ticari amaçla kullanılamaz.